

A.S.P. CONTESSA MADDALENA PELAGALLO

Contrada Granaro n. 6 - 663066 GROTTAMMARE (AP) - Tel./Fax 0735/634626
www.pelagallo.it – E-mail info@pelagallo.it - P.e.c. asppelagallo@pec.it

Piano triennale di prevenzione della corruzione, trasparenza e integrità 2020 - 2022

**Approvato con deliberazione del Consiglio di
Amministrazione n. 1 del 31.01.2020**

Sommario

Parte I –Informazioni generali.....	Pag. 4
1. Premessa	Pag. 4
Parte II –Il piano anticorruzione.....	Pag. 4
2. Finalità del piano.....	Pag. 4
3. Analisi del contesto	Pag. 5
4. Obiettivi strategici.....	Pag. 7
5. Responsabile per la prevenzione della corruzione e della trasparenza.....	Pag. 7
6. Attività istituzionali.....	Pag. 7
7. Struttura operativa.....	Pag. 7
8. Organi istituzionali previsti dallo Statuto.....	Pag. 8
9. Risorse umane.....	Pag. 8
10. Soggetti coinvolti alla prevenzione della corruzione.....	Pag. 9
11. Gestione del rischio.....	Pag. 9
11.1. Individuazione delle attività con rischio di corruzione.....	Pag. 9
11.1.1. Altre aree a rischio corruzione.....	Pag. 10
11.2 Modalità di valutazione delle aree a rischio.....	Pag. 10
11.2.1. Identificazione dei rischi.....	Pag. 10
11.2.2. Analisi dei rischi.....	Pag. 11
11.2.3. Ponderazione dei rischi.....	Pag. 11
11.2.4. Trattamento.....	Pag. 11
11.2.5. Identificazione aree/processo interessato e classificazione rischio.....	Pag. 12
12. Formazione del personale in tema di anticorruzione.....	Pag. 16
13. Codice di comportamento.....	Pag. 16
13.1. Adozione delle integrazioni al codice di comportamento dei dipendenti pubblici.....	Pag. 16
13.2. Meccanismi di denuncia delle violazioni del codice di comportamento.....	Pag. 16
13.3. Ufficio competente a formulare pareri su applicazione codice di comportamento.....	Pag. 16
13.4. Procedimenti disciplinari.....	Pag. 16
14. Altre iniziative.....	Pag. 17
14.1. Rotazione degli incarichi.....	Pag. 17
14.2. Indicazione delle disposizioni relative al ricorso all’arbitrato.....	Pag. 17
14.3. Informatizzazione dei processi.....	Pag. 17
14.4. Monitoraggio dei comportamenti in caso di conflitto di interessi.....	Pag. 17
14.5. Conferimento e autorizzazione incarichi extra istituzionali.....	Pag. 17
14.6. Inconferibilità di incarichi dirigenziali – incompatibilità per particolari posizioni Dirigenziali.....	Pag. 17
14.7. Svolgimento attività successiva alla cessazione del rapporto di lavoro.....	Pag. 18
14.8. Formazione di commissioni, assegnazione agli uffici, conferimento di incarichi dirigenziali in caso di condanna penale per delitti contro pubblica amministrazione..	Pag. 18
14.9. Revisione dei regolamenti.....	Pag. 18
14.10. Obblighi di informativa.....	Pag. 18
14.11. Tutela del dipendente pubblico che segnala gli illeciti.....	Pag. 18
14.12. Indicazione iniziative previste nell’ambito di concorsi e selezione del personale....	Pag. 18
14.13. Monitoraggio.....	Pag. 18
14.14. Pubblicazioni, consultazioni e aggiornamento del piano.....	Pag. 19
14.15. Disposizioni.....	Pag. 19
Parte III –Programma triennale trasparenza ed integrità (PTTI) – anni 2020-2022..	Pag. 19
17. La trasparenza.....	Pag. 19
17.1. Obiettivi in materia di trasparenza.....	Pag. 20
17.2. Trasparenza quale principale misura di prevenzione della corruzione.....	Pag. 20

18. Processo di attuazione della trasparenza.....	Pag. 21
19. Accesso civico.....	Pag. 21
20. Modalità di coinvolgimento degli stakeholder.....	Pag. 22
21. Le iniziative di comunicazione della trasparenza.....	Pag. 22
21.1 Il sito web.....	Pag. 22
21.2 La posta elettronica.....	Pag. 22
21.3 Albo on line.....	Pag. 22
22. Disposizioni in materia di protezione dei dati personali.....	Pag. 22
23. Tempi di pubblicazione ed archiviazione dei dati.....	Pag. 23
24. Dati ulteriori.....	Pag. 23
25. Responsabile della trasparenza e della prevenzione della corruzione.....	Pag. 23
26. Organizzazione.....	Pag. 23

Allegati al Piano Triennale per la Prevenzione della Corruzione e della Trasparenza
2018-2020 dell'ASP contessa Maddalena Pelagallo di Grottammare:

- Elenco degli Obblighi di pubblicazione..... Pagg. 25-29
- Elenco schede valutazione del rischio..... Pagg. 30-87

Parte I

Informazioni generali

1. Premessa

Le disposizioni normative volte a combattere i fenomeni di corruzione nella P.A. prevedono una serie di specifiche misure di prevenzione che ricadono in modo notevole e incisivo sull'organizzazione e sui rapporti di lavoro di tutte le amministrazioni pubbliche e degli enti territoriali.

I temi della trasparenza e della integrità dei comportamenti nella Pubblica Amministrazione appaiono sempre più urgenti, anche in relazione alle richieste della comunità internazionale (OCSE, Consiglio d'Europa, ecc.).

Il presente documento costituisce il Piano per la Prevenzione della Corruzione e per la Trasparenza dell'ASP contessa Maddalena Pelagallo per il triennio 2020-2022, di seguito indicato anche con l'acronimo PTPCT.

I contenuti del PTPCT trovano fondamento nella Legge 6 novembre 2012, n. 190 "*Disposizioni per la prevenzione e la repressione della corruzione e dell'illegalità nella pubblica amministrazione*", nelle indicazioni inizialmente formulate nel Piano Nazionale Anticorruzione (PNA), approvato con la delibera CIVIT n. 72 dell'11 settembre 2013 e nei documenti successivi emanati dall'Autorità Nazionale Anticorruzione (ANAC), contenenti indirizzi e indicazioni per la formulazione degli aggiornamenti annuali.

Per l'anno 2019, i suddetti indirizzi sono contenuti nel PNA 2019, approvato dall'Autorità con delibera n. 1064 del 13.11.2019, con il quale tutte le indicazioni fornite sino ad oggi, sono state consolidate in un unico atto, integrato con orientamenti maturati nel corso del tempo, oggetto di appositi atti regolatori.

Anche la sezione dedicata alla Trasparenza recepisce le indicazioni fornite dall'Autorità con propria determinazione n. 1310 del 28 dicembre 2016 "*Prime linee guida recanti indicazioni sull'attuazione degli obblighi di pubblicità, trasparenza e diffusione di informazioni contenute nel d.lgs. 33/2013 come modificato dal d.lgs. 97/2016*".

Parte II

Il Piano anticorruzione

2. Finalità del piano

La finalità del presente Piano Anticorruzione è quello di attivare, all'interno dell'Azienda pubblica per i Servizi alla Persona (A.S.P.), un sistema organico di strumenti per la prevenzione della corruzione.

Tale prevenzione non è indirizzata esclusivamente alle fattispecie di reato previste dal Codice Penale, ma anche a quelle situazioni di rilevanza non criminale, ma comunque atte a evidenziare una disfunzione della Pubblica Amministrazione dovuta all'utilizzo delle funzioni attribuite non per il perseguimento dell'interesse collettivo bensì di quello privato.

Per interesse privato si intendono sia l'interesse del singolo dipendente/gruppo di dipendenti che di una parte terza.

Il processo corruttivo deve intendersi peraltro attuato non solo in caso di sua realizzazione ma anche nel caso in cui rimanga a livello di tentativo.

Come indicato anche dal Piano Nazionale Anticorruzione del 2013, i principali obiettivi da perseguire, attraverso idonei interventi, sono:

- ridurre le opportunità che si manifestino casi di corruzione;
- aumentare la capacità di scoprire casi di corruzione;
- creare un contesto sfavorevole alla corruzione.

Obiettivo primario del Piano di prevenzione della corruzione è quindi quello di garantire nel tempo, attraverso un sistema di controlli preventivi e di misure organizzative, il presidio del processo di monitoraggio e di verifica sull'integrità delle azioni e dei comportamenti del personale.

Ciò consente da un lato la prevenzione dei rischi per danni all'immagine derivanti da comportamenti scorretti o illegali del personale, dall'altro di rendere il complesso delle azioni sviluppate efficace anche a presidio della corretta gestione dell'ente.

Con la definizione ed attuazione del presente Piano, si intende inoltre:

- a) assicurare l'accessibilità ad una serie di dati, notizie ed informazioni concernenti l'Azienda ed i suoi soggetti;
- b) consentire forme diffuse di controllo sociale dell'operato dell'Azienda a tutela della legalità, della cultura dell'integrità ed etica pubblica;
- c) garantire una buona gestione delle risorse pubbliche attraverso il "miglioramento continuo" nell'uso delle stesse e nell'erogazione dei vari servizi oggetto dell'attività dell'Azienda.

Il procedimento di redazione del Piano Anticorruzione ha tenuto conto dei valori fondamentali a cui fa riferimento l'Azienda ed enunciati nello Statuto, nei vari Regolamenti (di Organizzazione, di contabilità,...) nonché nelle procedure e protocolli interni.

3. Analisi del contesto

Il Piano della prevenzione della corruzione per poter essere costruito in termini di strumento efficace deve necessariamente partire dall'analisi del contesto in cui opera l'Ente al fine di ottenere le informazioni necessarie a comprendere le cause del verificarsi di rischi corruttivi all'interno di un'amministrazione. Tali cause secondo l'ANAC (cfr. paragrafo 6.30 analisi del contesto determinazione n. 12/2015) possono ricercarsi sia nei fattori sociali, economici e culturali (contesto esterno), sia nelle caratteristiche organizzative dell'Ente (contesto interno).

Partendo da questo presupposto l'ANAC raccomanda che l'aggiornamento dei PTPC deve assicurare una contestualizzazione di questi strumenti in relazione alla conoscenza dei fattori interni ed esterni che potrebbero provocare il proliferare di eventi corruttivi.

A) *Analisi del contesto esterno*

Con riferimento specifico all'analisi del contesto esterno l'ANAC suggerisce di far riferimento a dati oggettivi che possono essere desunti dalle relazioni periodiche sullo stato dell'ordine e della sicurezza pubblica presentate al Parlamento dal Ministero dell'interno e pubblicate sul sito della Camera dei Deputati (Ordine e sicurezza pubblica e D.I.A.).

Pertanto, recependo le indicazioni dell'ANAC, secondo i dati contenuti nella "Relazione relativa al 1° semestre 2019 sull'attività svolta e i risultati conseguiti dalla Direzione Investigativa Antimafia (DIA), sullo stato dell'ordine e della sicurezza pubblica e sulla criminalità organizzata", trasmessa dal Ministro dell'Interno alla Presidenza della Camera dei deputati, disponibile alla pagina web:

<http://direzioneeinvestigativaantimafia.interno.gov.it/semestrali/sem/2019/1sem2019.pdf>, risulta che il territorio marchigiano esprime da tempo una significativa capacità produttiva in vari settori, che vanno dall'agroalimentare, al manifatturiero ed al turistico. Un sistema produttivo che potrebbe attrarre gli interessi delle organizzazioni criminali, specie per riciclare e reinvestire i capitali illeciti. Le Marche, inoltre, si trovano in una posizione geografica di "centralità" e rappresentano uno snodo nell'ambito della rete dei collegamenti terrestri tra il nord e sud Italia. A ciò si aggiunga che il porto di Ancona costituisce un punto di approdo per i trasporti marittimi delle merci provenienti dall'area balcanica, che si va ad affiancare ad altri scali del sud. L'infrastruttura portuale rappresenta, quindi, un potenziale crocevia anche delle merci illecite (come stupefacenti, tabacchi lavorati esteri, merce ricettata e contraffatta) trasportate via mare e destinate ad alimentare anche i mercati illegali locali, soprattutto lungo la fascia costiera marchigiana. Il territorio delle Marche non ha offerto, nel semestre, elementi di riscontro circa il radicamento delle mafie nazionali. Si sono tuttavia registrate, come in passato, presenze occasionali di affiliati. Ci si riferisce in particolare a soggetti vicini a clan di 'ndrangheta, in particolare ai crotonesi GRANDE ARACRI. Nel tempo, sono state inoltre rilevate presenze criminali calabresi in varie province. In particolare, a San Benedetto del Tronto

(AP), di alcuni soggetti riconducibili alla 'ndrangheta del catanzarese; nella provincia di Macerata, così come nell'area di Fermo, alcune proiezioni riconducibili a cosche del crotonese; nella provincia di Pesaro Urbino, di ulteriori soggetti vicini alle cosche reggine.

Sono state anche rilevate presenze collegate a sodalizi pugliesi, soprattutto foggiani, impegnati in un "pendolarismo criminale" finalizzato alla commissione di reati predatori, con tecniche operative particolarmente aggressive, ricorrendo, cioè, all'uso di armi da guerra e di esplosivi, come nei casi degli assalti ai portavalori e delle rapine agli sportelli bancomat. Un settore di interesse per le mafie, al pari di quanto avviene nelle altre regioni, potrebbe essere quello relativo alla gestione del ciclo dei rifiuti - allo stato interessato da fenomeni di criminalità locale. Allo stesso modo appare esposto il settore degli appalti pubblici, soprattutto quelli connessi all'esecuzione delle attività di ricostruzione dei centri abitati colpiti dal sisma del 2016. Per quanto concerne le mafie straniere, con particolare riferimento allo spaccio di sostanze stupefacenti, la gestione delle piazze di spaccio risulta appannaggio, attualmente, soprattutto dei gruppi di origine africana. In particolare, nella zona di Fermo operano soggetti criminali di origine marocchina mentre in provincia di Macerata risultano attivi gruppi di tunisini e nigeriani, ma anche pakistani e albanesi.

Per quanto riguarda la **provincia di Ascoli Piceno** la principale attività illecita che interessa il territorio piceno è il traffico di sostanze stupefacenti. In passato, si era già evidenziato come la droga approvvigionata per rifornire le locali piazze di spaccio provenisse soprattutto dall'Albania, ma anche dalla provincia partenopea, in qualche caso con la complicità di gruppi di camorra. Passando ad altri ambiti criminali, l'attività giudiziaria del semestre ha restituito riscontri di interesse, pur non direttamente collegati a sodalizi mafiosi, in relazione alla ricostruzione post terremoto che sta interessando le province di Ascoli Piceno e Fermo. Ci si riferisce all'indagine conclusa nel mese di giugno dalla Guardia di finanza, che ha portato all'arresto di un amministratore di una società e di un funzionario pubblico per corruzione. Le modalità e gli illeciti pagamenti di somme di denaro e di altre utilità hanno mostrato lo "... stabile e strutturato asservimento del pubblico funzionario agli interessi della società e ad un corrispondente sviamento/condizionamento delle procedure riguardanti la gestione delle macerie post-sisma ...".

Dalla relazione del Ministero dell'Interno al Parlamento emerge una sostanziale valutazione positiva dell'assenza di rilevanti fenomeni corruttivi della regione Marche ed in particolare delle province di Ascoli Piceno e Fermo. D'altronde il benessere registrato nei decenni scorsi conseguente ad un tessuto produttivo di piccole e medie imprese ha garantito un livello di qualità della vita che hanno reso la regione Marche una delle "isole felici" nel panorama globale dell'Italia.

Quello che genera qualche preoccupazione è la considerazione che: "Le generali condizioni di agiatezza economica e di tranquillità sociale di questa regione, nonché la presenza di numerose piccole e medie imprese e di importanti vie di comunicazione portuali, ferroviarie, aeree e stradali costituiscono potenziali attrattive per il crimine organizzato."

Proprio per assicurare che si possa continuare a garantire che la propria azione amministrativa sia uniformata ai principi di legalità, imparzialità e buon andamento sanciti dall'art. 97 della Costituzione, è necessario dotarsi di strumenti che possano prevenire sul nascere, con una ponderata analisi, valutazione e trattamento dei potenziali rischi corruttivi, il sorgere di fenomeni di "corruzione amministrativa" che sono le sfaccettature della corruzione osteggiata e perseguita dalla legge n. 190/2012, dal PNA e dal PTPC di questa Azienda.

B) Analisi del contesto interno

L'analisi del contesto interno concerne tutti gli aspetti legati all'organizzazione e alla gestione operativa dell'Azienda al fine di individuare le possibili anomalie che potrebbero provocare eventuali rischi corruttivi all'interno della stessa Azienda.

Fortunatamente, sulla base della conoscenza dell'Azienda, acquisita nel corso del servizio prestato, l'ASP contessa Maddalena Pelagallo non è stata mai coinvolta in fenomeni di stampo corruttivo, né a livello di componenti degli organi politico amministrativi, né a livello di componenti della struttura dirigenziale e impiegatizia.

Ciò a dimostrare un solido convincimento nei principi dell'onestà e dell'attaccamento all'Istituzione.

La riconosciuta professionalità della struttura dirigenziale ha garantito di riflesso un forte senso di responsabilità che ha assicurato il rispetto dei principi di legalità, buon andamento e imparzialità dell'azione amministrativa.

La struttura organizzativa dell'Ente è stata ripartita in una unica Area "Area amministrativa e socio sanitaria".

Al vertice è posto il direttore di categoria D, unico titolare di posizione organizzativa.

La dotazione organica effettiva prevede: n. 2 dipendenti, tutti in servizio con contratto a tempo indeterminato (dati riferiti al 31.12.2019).

4. Obiettivi strategici

Per quanto concerne il profilo specifico della "corruzione", costituisce obiettivo strategico dell'Amministrazione la riduzione del livello del rischio di corruzione all'interno della struttura organizzativa dell'Ente e nell'ambito dell'attività da questo posta in essere mediante l'attuazione delle misure di contrasto previste nel presente piano.

Per quanto concerne l'obiettivo del contrasto della illegalità, in attuazione dell'art. 97 della Costituzione e della legge 190/2012, si fa riferimento al sistema dei controlli interni attuato dall'Ente affiancato dall'istituto della trasparenza presidiato dalla tipizzazione del nuovo diritto di "accesso civico".

La riduzione del rischio di illegalità presuppone, altresì, l'attuazione delle regole di comportamento contenute nel DPR 62/2013 e nel codice di comportamento decentrato dell'Ente, in stretto collegamento con il sistema sanzionatorio previsto per i casi di inosservanza.

5. Responsabile per la prevenzione della corruzione e della trasparenza

Ai sensi dell'articolo 43 del D.Lgs. 33/2013, il responsabile per la prevenzione della corruzione (ex art. 1, comma 7, della legge 190/2012) *di norma* svolge anche le funzioni di responsabile per la trasparenza.

Il responsabile della prevenzione della corruzione e della trasparenza dell'"A.S.P. contessa Maddalena Pelagallo" è stato nominato dal Consiglio di Amministrazione con propria deliberazione n. 34 del 30/12/2015 nella persona del Direttore Giovanni Crusco.

6. Attività istituzionali

L'A.S.P. contessa Maddalena Pelagallo è una Azienda pubblica di Servizi alla Persona senza fini di lucro, avente personalità giuridica di diritto pubblico, ha autonomia statutaria, regolamentare, patrimoniale, contabile, gestionale e tecnica.

L'Azienda, nel rispetto dell'ispirazione fondativa dell'Istituzione da cui deriva, eroga a n. 62 ospiti i seguenti servizi sociali e socio-sanitari definiti dallo Statuto:

- 1) Assistenza residenziale in favore di anziani non autosufficienti (anche con patologie cognitive), di soggetti con patologie assimilabili a quelle dell'età senile, in particolare a coloro che versano in condizioni di disabilità e non autosufficienza e di soggetti affetti da disturbi psicofisici/psichiatrici e relazionali, (Residenza Protetta);
- 2) Accoglienza residenziale protetta in favore di persone prevalentemente anziane (ultrasessantacinquenni) garantendo prestazioni socio-assistenziali e sanitarie (medica, infermieristica, farmaceutica, cura alla persona);
- 3) Servizi amministrativi ed alberghieri di supporto ai servizi di assistenza (pulizia, lavanderia-guardaroba, cucina/mensa, barbieria/parrucchiere).

7. Struttura operativa

Con la Deliberazione della Giunta Regione Marche n. 1118 del 01/08/2011 è stata approvata la trasformazione dell'ex IPAB e contestualmente il nuovo Statuto dell'Azienda.

La struttura operativa è retta, dalla L.R. n. 5/2008, dallo Statuto dell'Azienda, da un Consiglio di Amministrazione, cui spettano compiti di indirizzo, regolamentazione della gestione e controllo dell'Azienda e da un Direttore al quale compete tutta la direzione gestionale ed i rapporti con i terzi. Il Consiglio di Amministrazione è composto da quattro consiglieri, compreso il Presidente, così nominati:

- a) tre amministratori nominati dal Comune di Grottammare di cui uno espresso dalla minoranza consiliare e due nominati dal Sindaco;
- b) un amministratore nominato dal Parroco pro tempore della Parrocchia di S. Pio V di Grottammare.

8. Organi istituzionali previsti dallo Statuto

L'organizzazione dell'Azienda è resa visibile all'interno del sito web istituzionale nella sezione Amministrazione Trasparente e l'aggiornamento è tempestivo.

Di seguito si indicano gli organi statutariamente determinati:

- Presidente del Consiglio di Amministrazione;
- Consiglio di Amministrazione (composto da n. 4 membri fra cui il Presidente);
- Revisore dei conti.

9. Risorse umane

Per Risorse Umane si intende solitamente il personale dipendente. Nel caso dell'Azienda, oltre al personale direttamente assunto in servizio, esistono altre figure: personale di cooperative e in alcuni casi si ricorre al contratto di lavoro libero professionale.

Nello specifico la dotazione organica dell'Azienda è oggi pari a 2 unità così suddivise:

- 1 direttore area amministrativa finanziaria e socio sanitaria;
- 1 operatore dei servizi generali (manutentore).

Le risorse umane presenti all'interno della struttura sono organizzate secondo il seguente organigramma comprensivo dei servizi in appalto e/o in convenzione:

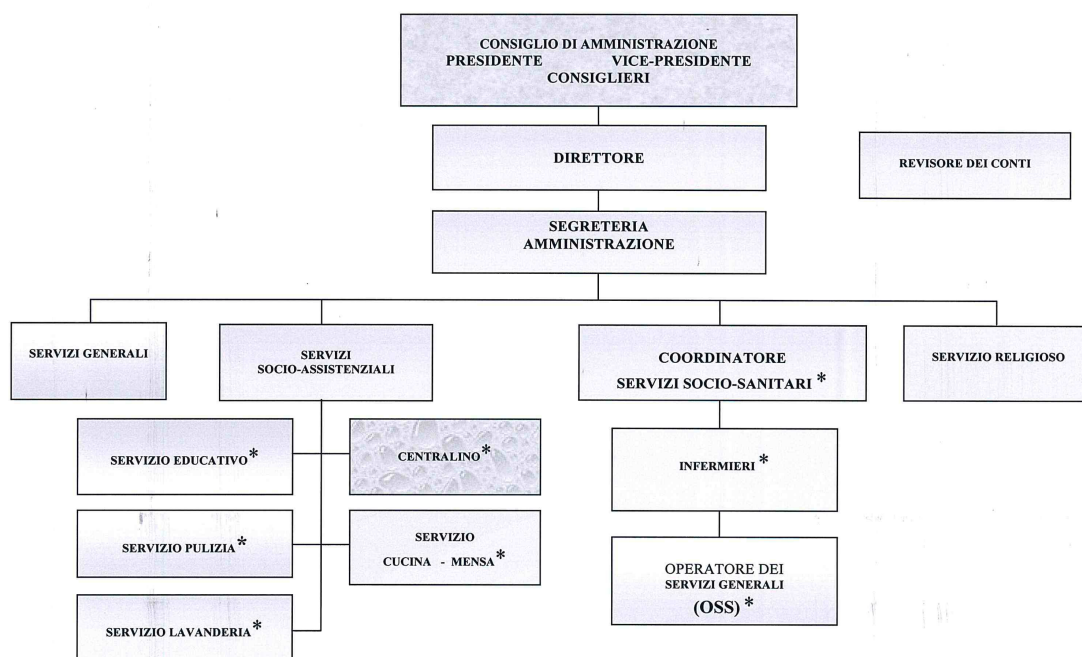

* IL SERVIZIO VIENE SVOLTO DA PERSONALE DI COOPERATIVE CONVENZIONATE

10. Soggetti coinvolti alla prevenzione della corruzione

I soggetti che concorrono alla prevenzione della corruzione all'interno dell'Azienda sono:

Ruolo	Responsabilità/posizione di lavoro nell'Azienda	Competenze sulla prevenzione della Corruzione
<i>Organo di indirizzo e controllo</i>	Consiglio di Amministrazione	<ul style="list-style-type: none">- Nomina il responsabile per la Prevenzione della corruzione e per la Trasparenza- Adotta il Piano Triennale della prevenzione della corruzione e quello della Trasparenza e integrità e valuta le relazioni di monitoraggio sull'attuazione comunicate dal Responsabile della Prevenzione della Corruzione- Propone alla Direzione indirizzi specifici per la diffusione di azioni e politiche anticorruzione
<i>Responsabile della Prevenzione della Corruzione</i>	Direttore	<ul style="list-style-type: none">- Propone al C.d.A gli atti e i documenti per l'adozione del Piano triennale della prevenzione della corruzione e di quello della Trasparenza e Integrità e ne garantisce il monitoraggio e l'attuazione- Elabora la relazione annuale sull'attività svolta e ne assicura la pubblicazione- Cura la predisposizione, la diffusione e l'osservanza del codice di comportamento dei dipendenti- In qualità di responsabile della Trasparenza e Integrità promuove l'applicazione del relativo programma
<i>Dipendenti dell'Azienda</i>	Tutti i dipendenti a tempo indeterminato e determinato	<ul style="list-style-type: none">- Partecipano al processo di gestione del rischio- Osservano le misure contenute nel PTPC e nel Codice di comportamento- Segnalano eventuali situazioni di illecito
<i>Collaboratori</i>	Tutti i collaboratori a qualsiasi titolo	<ul style="list-style-type: none">- Osservano le misure contenute nel PTPC e nel Codice di comportamento- Segnalano eventuali situazioni di illecito

11. Gestione del rischio

Il processo di gestione del rischio è sviluppato attraverso le seguenti fasi:

1. mappatura dei processi e individuazione delle aree di rischio;
2. valutazione del rischio;
3. trattamento del rischio

Di seguito vengono descritti i passaggi dell'iter procedurale esplicito nelle successive tabelle.

11.1. Individuazione delle aree con più elevato rischio di corruzione

L'applicazione della normativa anticorruzione (art. 1, comma 5, lettera a), della Legge n. 190/2012) in enti con struttura organizzativa di modestissime dimensioni, come questa Azienda, risulta molto

difficile, si è comunque proceduto alla individuazione delle attività a rischio corruzione ed è stata effettuata per ciascuna di esse il grado di esposizione al rischio mediante l'analisi della probabilità del verificarsi dell'evento corruttivo e del potenziale impatto entro una scala di rischio suddivisa tra basso – medio – alto.

Sono ritenute “aree di rischio”, quali attività a più elevato rischio di corruzione, le attività ed i procedimenti riconducibili alle aree seguenti:

AREA A – acquisizione e progressione del personale (concorsi e prove selettive per l'assunzione di personale; conferimento di incarichi di collaborazione);

AREA B – affidamento di lavori servizi e forniture (procedimenti di scelta del contraente per l'affidamento di lavori, servizi, forniture);

AREA C – concessione ed erogazione di sovvenzioni, contributi, sussidi, ausili finanziari, nonché attribuzione di vantaggi economici di qualunque genere a persone ed enti pubblici e privati (*fattispecie non presente all'interno dei procedimenti dell'Azienda*);

AREA D– Autorizzazioni o concessioni (*fattispecie non presente all'interno dei procedimenti dell'Azienda*);

AREA E – Gestione ordinaria delle entrate e delle spese di bilancio, formazione atti amministrativi (determinazioni/deliberazioni), accesso ai servizi residenziali e decessi in struttura.

11.1.1. Altre aree a rischio corruzione

In considerazione dell'attività svolta dall'azienda (assistenza residenziale socio sanitaria a persone non autosufficienti), alle aree sopraindicate si aggiungono le ulteriori aree e procedimenti potenzialmente a rischio corruzione individuate dall'Amministrazione, in base alle proprie specificità:

AREA E -Procedure di accesso ai servizi a regime residenziale;

AREA E -Attività conseguenti al decesso all'interno della struttura socio sanitaria.

11.2. Modalità di valutazione delle aree di rischio

Per valutazione del rischio si intende il processo di:

- identificazione dei rischi;
- analisi dei rischi;
- ponderazione dei rischi.

11.2.1. Identificazione dei rischi

L'attività di identificazione richiede che per ciascun processo o fase di processo siano fatti emergere i possibili rischi di corruzione. Questi emergono considerando il contesto esterno ed interno all'amministrazione, anche con riferimento alle specifiche posizioni organizzative presenti.

I rischi vengono identificati:

- a) mediante consultazione e confronto tra i soggetti coinvolti, tenendo presenti le specificità dell'amministrazione, di ciascun processo e del livello organizzativo a cui il processo si colloca;
- b) valutando i passati procedimenti giudiziari e disciplinari che hanno interessato l'amministrazione;
- c) applicando i criteri di cui **all'Allegato 5 del PNA 2013** (discrezionalità, rilevanza esterna, complessità del processo, valore economico, frazionabilità del processo, controlli, impatto economico, impatto organizzativo, economico e di immagine).

I rischi individuati sono descritti sinteticamente nella colonna “esemplificazione rischio” delle successive tabelle.

11.2.2. Analisi dei rischi

L'analisi dei rischi consiste nella valutazione della probabilità che il rischio si realizzi (*probabilità*) e le conseguenze che il rischio produrrebbe (*impatto*) per giungere alla determinazione del livello di rischio. Al termine, è calcolato il livello di rischio moltiplicando “*probabilità*” per “*impatto*”. Il livello di rischio è rappresentato da un valore numerico.

l'Allegato 5 del PNA 2013 (già sopra citato) suggerisce criteri per stimare probabilità e impatto e, quindi, per valutare il livello di rischio.

Stima del valore della probabilità che il rischio si concretizzi

Criteri e valori (o pesi, o punteggi) per stimare la “*probabilità*” sono i seguenti:

Valore medio della probabilità:

0 = nessuna probabilità; 1 = improbabile; 2 = poco probabile; 3 = probabile; 4 = molto probabile; 5 = altamente probabile.

Stima del valore dell'impatto

L'impatto si misura in termini di: *impatto organizzativo*; *impatto economico*; *impatto reputazionale*; *impatto sull'immagine*.

Valore medio dell'impatto:

0 = nessun impatto; 1 = marginale; 2 = minore; 3 = soglia; 4 = serio; 5 = superiore.

Valutazione complessiva del rischio (valore probabilità x valore impatto):

Forbice da 0 a 25 (0 = nessun rischio; 25 = rischio estremo).

Attribuiti i punteggi per ognuna della quattro voci di cui sopra, la media finale misura la “*stima dell'impatto*”.

L'analisi del rischio si conclude moltiplicando tra loro valore della probabilità e valore dell'impatto per ottenere il valore complessivo, che esprime il livello di rischio del processo.

11.2.3. Ponderazione dei rischi

La ponderazione dei rischi consiste nel considerare il rischio alla luce dell'analisi e nel raffrontarlo con altri rischi al fine di decidere le priorità e l'urgenza di trattamento.

Intervallo da 1 a 5 rischio basso

Intervallo da 6 a 15 rischio medio

Intervallo da 15 a 25 rischio alto

I singoli rischi ed i relativi processi sono inseriti in una “*classifica del livello di rischio*”. Le fasi di processo o i processi per i quali siano emersi i più elevati livelli di rischio identificano le aree di rischio che rappresentano le attività più sensibili ai fini della prevenzione.

11.2.4. Trattamento

Il processo di “*gestione del rischio*” si conclude con il “*trattamento*”.

Il trattamento consiste nel procedimento “*per modificare il rischio*”. In concreto, consiste nell'individuare e valutare misure per neutralizzare o almeno ridurre il rischio di corruzione.

Le “*misure*” di carattere generale previste e disciplinate dal presente Piano sono di seguito descritte:

14. Formazione; 15. Codice di comportamento; 16. Altre iniziative.

La trasparenza è trattata nella parte III del presente Piano.

11.2.5. Identificazione aree/processo interessato e classificazione rischio

Si ricorda che l'aggiornamento 2015 al PNA (pag.17) ha individuato 8 aree di rischio "generali", che ricomprendono anche le 4 aree di rischio già definite "obbligatorie" dal PNA del 2013: 1.acquisizione e progressione del personale (concorsi e prove selettive per l'assunzione di personale; conferimento di incarichi di collaborazione); 2. affidamento di lavori servizi e forniture (procedimenti di scelta del contraente per l'affidamento di lavori, servizi, forniture); 3. concessione ed erogazione di sovvenzioni, contributi, sussidi, ausili finanziari, nonché attribuzione di vantaggi economici di qualunque genere a persone ed enti pubblici e privati (*fattispecie non presente all'interno dei procedimenti dell'Azienda*); 4. Autorizzazioni o concessioni (*fattispecie non presente all'interno dei procedimenti dell'Azienda*) 5. gestione delle entrate, delle spese e del patrimonio; 6. controlli, verifiche, ispezioni e sanzioni; 7. Incarichi e nomine; 8. affari legali e contenzioso.

Oltre alle aree di rischio "generali", ogni amministrazione o ente ha ambiti di attività peculiari che possono far emergere aree di rischio "specifiche".

La metodologia utilizzata per effettuare la valutazione del rischio si sviluppa attraverso le seguenti fasi:

- L'identificazione del rischio
- L'analisi del rischio
- Stima del valore della probabilità che il rischio si concretizzi
- Stima del valore dell'impatto
- La ponderazione del rischio
- Il trattamento.

Applicando la suddetta metodologia sono state analizzate le attività ed i procedimenti, riferibili alle macro aree di rischio A – E, elencati nella tabella che seguono.

Nelle schede allegate al presente piano sono riportati i valori attribuiti a ciascun criterio per

- la valutazione della probabilità;
- la valutazione dell'impatto.

La moltiplicazione dei due valori determina la "valutazione del rischio" connesso all'attività. I risultati sono riassunti nella seguente tabella:

Area A - acquisizione e progressione del personale

1. Espletamento procedure concorsuali o di selezione
2. Assunzione tramite centri impiego
3. Mobilità tra enti
4. Progressioni di carriera
5. Conferimento incarico a dipendenti
6. Conferimento incarichi occasionali o di collaborazione

n. scheda	Area di rischio	Processo interessato	Esemplificazione del rischio	Valore medio della probabilità	Valore medio dell'impatto	Valutazione complessiva del rischio	
1	A	Espletamento procedure concorsuali o di selezione	Alterazione dei risultati della procedura concorsuale	3,33	1,50	3,50	basso
2	A	Assunzione tramite centri impiego	Alterazione dei risultati della procedura concorsuale	3,33	1,75	5,83	medio

3	A	Mobilità tra enti	Alterazione dei risultati della procedura concorsuale	2,58	1,50	3,87	basso
4	A	Progressioni di carriera	Alterazione dei risultati della procedura concorsuale	2,67	1,75	4,67	basso
5	A	conferimento incarico a dipendenti	Attribuzione incarichi in presenza di cause di inconfiribilità e/o incompatibilità	3,50	1,75	6,13	medio
6	A	Conferimento incarichi occasionali o di collaborazione cococo ex art.7 D.Lgs. 165/01	Alterazione dei risultati della procedura concorsuale	3	1,75	5,25	medio
7	A	Conferimento incarichi a professionisti esterni	Attribuzione incarichi in presenza delle cause di inconfiribilità/incompatibilità previste dal D.Lgs. 39/2013	3,33	1,75	5,83	medio

Area B- affidamento di lavori, servizi e forniture

1. Definizione dell'oggetto dell'affidamento
2. Individuazione dello strumento/istituto per l'affidamento
3. Requisiti di qualificazione
4. Requisiti di aggiudicazione
5. Valutazione delle offerte
6. Verifica dell'eventuale anomalia delle offerte
7. Procedure negoziate
8. Affidamenti diretti
9. Revoca del bando
10. Redazione del cronoprogramma
11. Varianti in corso di esecuzione del contratto
12. Subappalto
13. Utilizzo di rimedi di risoluzione delle controversie alternativi a quelli giurisdizionali durante la fase di esecuzione del contratto

n. scheda	Area di rischio	Processo interessato	Esemplificazione del rischio	Valore medio della probabilità	Valore medio dell'impatto	Valutazione complessiva del rischio	
8	B	Definizione oggetto di affidamento	Alterazione concorrenza a mezzo errata non funzionale individuazione dell'oggetto, violazione del divieto di artificioso frazionamento	3,33	1,75	5,83	medio
9	B	Individuazione strumento per l'affidamento	Alterazione della concorrenza	3,33	1,75	5,83	medio
		Requisiti di qualificazione	Violazione principi di non discriminazione e parità di trattamento; richiesta requisiti				

10	B		non congrui al fine di favorire un concorrente	3,33	1,75	5,83	medio
11	B	Requisiti di aggiudicazione	Determinazione di criteri di valutazione in sede di bando/avviso al fine di favorire un concorrente	3,00	1,75	5,25	medio
12	B	Valutazione delle offerte	Violazione principi di trasparenza, non discriminazione, parità di trattamento nel valutare le offerte pervenute	2,50	1,75	4,38	basso
13	B	Verifica dell'eventuale anomalia delle offerte	Alterazione da parte del RUP del sub-procedimento di valutazione anomalia con rischio di aggiudicazione ad offerta viziata	2,67	1,75	4,67	basso
14	B	Procedure negoziate	Alterazione della concorrenza; violazione divieto artificioso frazionamento; violazione criterio rotazione; abuso di deroga a ricorso procedure telematiche di acquisto ove necessarie	3,50	1,50	5,25	medio
15	B	Affidamenti diretti	Alterazione concorrenza (mancato ricorso a minima indagine di mercato; violazione divieto artificioso frazionamento; abuso di deroga a ricorso procedure telematiche di acquisto ove necessarie	3,33	1,75	5,83	medio
16	B	Revoca del bando	Abuso di ricorso alla revoca al fine di escludere concorrente indesiderato; non affidare ad aggiudicatario provvisorio	3,33	1,75	5,83	medio
17	B	Redazione del cronoprogramma	Indicazione priorità non corrispondente a reali esigenze	3,67	1,75	6,42	medio
18	B	Variazioni in corso di esecuzione del contratto	Il RUP, a seguito di accordo con l'affidatario, certifica in corso d'opera la necessità di varianti non necessarie	3,33	1,75	5,83	medio
19	B	Subappalto	Autorizzazione illegittima al subappalto; mancato rispetto iter art. 118 Codice Contratti; rischio che operino ditte subappaltatrici non qualificate o colluse con associazioni mafiose	2,67	1,75	4,67	basso

20	B	Utilizzo di rimedi di risoluzione delle controversie alternativi a quelli giurisdizionali durante la fase di esecuzione del contratto	Illegittima attribuzione di maggior compenso o illegittima attribuzione diretta di ulteriori prestazioni durante l'effettuazione della prestazione	2,67	1,75	4,67	basso
----	---	---------------------------------------------------------------------------------------------------------------------------------------	----------------------------------------------------------------------------------------------------------------------------------------------------	------	------	------	-------

Area E – gestione delle entrate e delle spese e del patrimonio

n. scheda	Area di rischio	Processo interessato	Esemplificazione del rischio	Valore medio della probabilità	Valore medio dell'impatto	Valutazione complessiva del rischio	
21	E	Liquidazione fatture	Liquidazione di fatture senza verifica delle prestazioni	2,67	1,25	3,34	basso
22	E	Gestione ordinaria spese	Ritardo nell'erogazione dei compensi rispetto ai termini contrattualmente previsti	1,83	1,25	2,29	basso
23	E	Gestione ordinaria entrate	Mancata azione di recupero crediti nei confronti di debitori morosi	1,33	1,25	1,66	basso
24	E	Acquisti, alienazioni, affitti, locazioni di beni patrimoniali	Alterazione della concorrenza	2,83	1,75	4,95	basso
25	E	Acquisti, alienazioni, affitti, locazioni di beni patrimoniali	Condizioni di acquisto o di locazione che facciano prevalere l'interesse della controparte rispetto a quella dell'Azienda	2,67	1,75	4,67	basso
26	E	Gestione protocollo	Gestione protocollo corrispondenza in arrivo e partenza	1,50	1,25	1,88	basso
27	E	Formazione determinazioni e atti amministrativi	Formazione di determinazioni ed altri atti amministrativi	1,50	1,50	2,25	basso
		Accesso ai servizi a regime	Procedure di accesso volte ad agevolare particolari				

28	E	residenziale per persone non autosufficienti	soggetti	2,00	1,75	3,50	basso
29	E	Decessi di ospite nella struttura	Comunicazione, in anticipo, di un decesso ad una specifica impresa di onoranze funebri	2,00	1,75	3,50	basso

Si allegano le schede di valutazione del rischio delle attività analizzate.

L'accesso ai servizi a regime residenziale in convenzione con l'A.S.U.R. per le persone non autosufficienti e per le altre categorie da assistere viene gestito mediante procedura regolamentata con direttive dell'A.S.U.R.

L'accesso ai servizi a regime residenziale non in convenzione con l'A.S.U.R., è residuale rispetto all'attività complessiva dell'Azienda (8 posti letto su 60).

Non sono presenti liste di attesa per l'accesso a tali servizi e pertanto risulta pressoché inesistente il rischio di corruzione.

12. Formazione del personale in tema di anticorruzione

La Legge 190/2012 ribadisce come sia essenziale, per il mantenimento e lo sviluppo del Piano nel tempo, prevedere procedure appropriate per selezionare e formare i dipendenti destinati ad operare in settori particolarmente esposti al rischio corruttivo. In considerazione, come già sopra evidenziato, della esigua dotazione organica di questa azienda (n. 2 dipendenti, dei quali uno solo R.P.C.), verrà svolta apposita attività formativa di approfondimento in materia di reati contro la pubblica amministrazione e verrà chiesto al Comune di Grottammare (ente di riferimento quale comune di residenza dell'Azienda) l'estensione e la partecipazione alle attività formative programmate in materia.

13. Codice di comportamento

13.1. Adozione delle integrazioni al codice di comportamento dei dipendenti pubblici

In attesa che questa amministrazione elabori un proprio codice di comportamento che garantiscano il rispetto delle norme del codice di comportamento aziendale, si adottano le norme generali dettate per tutti i dipendenti delle pubbliche amministrazioni dal Decreto del Presidente della Repubblica 16 aprile 2013, n. 62. Sarà cura dell'Azienda estendere tali norme, laddove compatibili, a tutti i collaboratori dell'amministrazione, ai titolari di organi e di incarichi negli uffici di diretta collaborazione delle autorità, ai collaboratori a qualsiasi titolo di imprese fornitrici di beni o servizi o che realizzano opere in favore dell'Azienda.

13.2. Meccanismi di denuncia delle violazioni del codice di comportamento

Trova applicazione l'articolo 55-bis, comma 3, del decreto legislativo 165/2001 e successive modificazioni e integrazioni, in materia di segnalazione all'ufficio competente per i procedimenti disciplinari.

13.3. Ufficio competente a formulare pareri sulla applicazione del codice di comportamento

Provvede l'ufficio competente a svolgere e concludere i procedimenti disciplinari a norma dell'articolo 55-bis, comma 4, del decreto legislativo 165/2001 e successive modificazioni e integrazioni.

13.4. Procedimenti disciplinari

Attivazione della responsabilità disciplinare dei dipendenti, in caso di violazione dei doveri di comportamento, ivi incluso il dovere di rispettare puntualmente le prescrizioni contenute nel Piano triennale di Prevenzione della Corruzione.

14. Altre iniziative

14.1. Rotazione degli incarichi

Data la struttura dell'Azienda, come indicato al precedente punto 11, risulta impossibile coniugare il principio della rotazione degli incarichi a fini di prevenzione della corruzione con l'efficienza degli uffici, visto l'esiguo numero di addetti e la complessità gestionale dei procedimenti trattati da ciascun servizio, tale per cui la specializzazione risulta elevata e l'interscambio risulta compromettere la funzionalità della gestione amministrativa, per tali motivi si provvederà a rotazione solamente secondo contingenze.

14.2. Indicazione delle disposizioni relative al ricorso all'arbitrato

Sistematicamente, in tutti i contratti stipulati e da stipulare dall'Ente è escluso il ricorso all'arbitrato.

14.3. Informatizzazione dei processi

Come evidenziato nel P.N.A, l'informatizzazione dei processi rappresenta una misura trasversale di prevenzione e contrasto particolarmente efficace dal momento che consente la tracciabilità dell'intero processo amministrativo, evidenziandone ciascuna fase e le connesse responsabilità.

Azioni da intraprendere: maggiore diffusione possibile dell'informatizzazione dei processi, con riguardo al livello di informatizzazione dei processi attuati nei diversi settori ed alla fattibilità e tempi, tenuto conto anche delle risorse finanziarie necessarie e disponibili.

14.4. Monitoraggio dei comportamenti in caso di conflitto di interessi

L'art. 1, comma 41, della legge n. 190/2012 ha introdotto l'art. 6 bis nella legge n.241/1990 rubricato "*conflitto di interessi*". La norma contiene due prescrizioni:

- È stabilito un obbligo di astensione per il responsabile del procedimento, il titolare dell'ufficio competente ad adottare il provvedimento finale ed i titolari degli uffici competenti ad adottare atti endoprocedimentali nel caso di conflitto di interesse anche solo potenziale;
- È previsto un dovere di segnalazione a carico dei medesimi soggetti.

14.5. Conferimento e autorizzazione incarichi extra istituzionali

L'autorizzazione allo svolgimento di incarichi extra – istituzionali avviene nel rispetto del D.Lgs n.39/2013 secondo le specifiche disposizioni dettate in materia dal dall'art. 53 del D.lgs n.165/2001 per la disciplina delle incompatibilità e criteri per le autorizzazioni ai dipendenti dell'Azienda allo svolgimento d'incarichi.

14.6. Inconferibilità di incarichi dirigenziali - incompatibilità per particolari posizioni dirigenziali

Si applicano le specifiche disposizioni previste dal D.lgs n. 39/2013 (*Disposizioni in materia di inconferibilità e incompatibilità di incarichi presso le pubbliche amministrazioni e presso gli enti privati in controllo pubblico a norma dell'articolo 1, commi 49 e 50, della legge 6 novembre 2012, n. 190*); ai fini dell'applicazione della norma, l'Azienda acquisisce autocertificazione da parte dei Responsabili di Posizioni Organizzative all'atto del conferimento dell'incarico circa l'insussistenza delle cause di inconferibilità e di incompatibilità previste dal decreto e dichiarazione annuale nel corso dell'incarico sulla insussistenza delle cause di incompatibilità.

Per gli incarichi previsti dal D.Lgs n. 39/2013 si è provveduto a raccogliere e pubblicare sul sito la dichiarazione del direttore e a far pubblicare la situazione patrimoniale aggiornata annualmente oltre alla dichiarazione dei redditi.

Nel caso, nel corso del rapporto d'impiego, siano portate a conoscenza del Responsabile della prevenzione delle cause ostative all'incarico, il Responsabile medesimo provvede ad effettuare la contestazione all'interessato il quale, previo contraddittorio, deve essere rimosso dall'incarico.

Per quanto riguarda le incompatibilità, la causa può essere rimossa mediante rinuncia dell'interessato ad uno degli incarichi che la legge ha considerato incompatibile tra di loro. Se si riscontra nel corso del rapporto di impiego, una situazione di incompatibilità, il Responsabile della prevenzione deve effettuare una contestazione all'interessato e la causa deve essere rimossa entro 15 giorni; in caso contrario, l'art.19 del D.Lgs n. 39/2013 prevede la decadenza dall'incarico e la risoluzione del contratto di lavoro autonomo o subordinato.

14.7. Svolgimento attività successiva alla cessazione del rapporto di lavoro

La legge 190/2012 ha integrato l'art. 53 del D.Lgs 165/2001 con un nuovo comma (16-ter) il quale stabilisce che i soggetti con poteri negoziali (Capi Area e RUP), nel triennio successivo alla cessazione del rapporto per qualsiasi causa, non possono avere alcun rapporto di lavoro autonomo o subordinato con i soggetti privati che sono stati destinatari di provvedimenti, contratti o accordi. In caso contrario, qualora il Responsabile della prevenzione acquisisca l'informazione procede secondo le previsioni normative per l'applicazione delle sanzioni previste dalla legge.

14.8. Formazione di commissioni, assegnazione agli uffici, conferimento di incarichi dirigenziali in caso di condanna penale per delitti contro la pubblica amministrazione

L'art. 35 bis del D.Lgs 165/2001 stabilisce che coloro che sono stati condannati con sentenza passata in giudicato, per reati contro previsti nel capo I del titolo II, del libro secondo del codice penale non possono fare parte di commissioni di concorso e di gare d'appalto, non possono essere assegnati con funzioni direttive agli uffici preposti alla gestione finanziaria. Se le situazioni di inconferibilità si appalesano nel corso del rapporto, il responsabile della prevenzione deve effettuare la contestazione nei confronti dell'interessato e lo stesso deve essere rimosso dall'incarico.

14.9. Revisione dei regolamenti

Il Responsabile anticorruzione, entro il 31 dicembre di ogni anno, provvederà a revisionare, ogni qualvolta se ne ravvisi la necessità, i seguenti regolamenti aziendali, proponendo al Consiglio di Amministrazione eventuali modifiche od integrazioni tese a diminuire il rischio di corruzione nei processi decisionali:

- Regolamento di organizzazione
- Regolamento di contabilità
- Regolamento per il funzionamento del consiglio di Amministrazione
- Regolamento economato
- Regolamento interno

14.10. Obblighi di informativa

Tutti i dipendenti sono tenuti a segnalare l'esistenza di comportamenti che possano eventualmente integrare, anche solo parzialmente, casi di corruzione ed illegalità, ferma restando la responsabilità correlata alle ipotesi di calunnia e diffamazione.

14.11. Tutela del dipendente pubblico che segnala gli illeciti

L'articolo 1, comma 51, della legge n. 190/2012 ha introdotto nell'ambito del D.lgs n. 165/2001, l'art. 54 bis "*Tutela del dipendente pubblico che segnala illeciti*" (whistleblower). Si tratta di una disciplina che introduce una misura di tutela già in uso presso altri ordinamenti, finalizzata a consentire l'emersione di fattispecie di illecito. La segnalazione deve essere indirizzata al Responsabile della prevenzione della corruzione all'indirizzo di posta elettronica di pertinenza e deve avere come oggetto: "*Segnalazione di cui all'articolo 54 bis del D.lgs 165/2001*".

Non può essere rivelata l'identità del dipendente dell'A.S.P. che riferisce al proprio superiore gerarchico le condotte illecite di cui sia venuto a conoscenza in ragione del rapporto di lavoro. Se la contestazione di addebito disciplinare è fondata su accertamenti distinti e ulteriori rispetto alla segnalazione, l'identità del segnalante può essere rivelata all'inculpato e all'organo disciplinare nel caso in cui lo stesso segnalante lo consenta espressamente. Se la contestazione di addebito disciplinato è fondata, in tutto o in parte, sulla segnalazione, l'identità del segnalante può essere rivelata all'inculpato e all'organo disciplinare nel caso in cui il destinatario della segnalazione ritenga che la conoscenza di essa sia assolutamente indispensabile per la propria difesa.

14.12. Indicazione delle iniziative previste nell'ambito di concorsi e selezione del personale

I concorsi e le procedure selettive si svolgono secondo le prescrizioni del decreto legislativo 165/2001, del dpr 487/1994 e delle norme regolamentari dell'Ente.

Ogni provvedimento relativo a concorsi e procedure selettive è prontamente pubblicato sul sito istituzionale dell'Ente nella sezione "*amministrazione trasparente*".

14.13. Monitoraggio

La gestione del rischio si completa con l'azione di monitoraggio, che comporta la valutazione del livello di rischio tenendo conto e a seguito delle azioni di risposta, ossia delle misure di prevenzione introdotte. Questa fase è finalizzata alla verifica dell'efficacia dei sistemi di prevenzione adottati e alla successiva messa in atto di ulteriori strategie di prevenzione. Essa è attuata dagli stessi soggetti che partecipano al processo di gestione del rischio. Ai sensi dell'art. 1, comma 14, della legge n.190/2012, il Responsabile della prevenzione della corruzione entro il 15 dicembre di ogni anno redige una relazione sull'attività svolta nell'ambito della prevenzione e contrasto della corruzione e la trasmette al Consiglio di Amministrazione. La predetta relazione dovrà essere consultabile sul sito web dell'Istituto.

Nell'arco del triennio di valenza del presente piano un processo di valutazione che abbia particolare attenzione ai rischi di corruzione andrà meglio definito relativamente a tutto il personale. Nell'arco del 2018 si prevede l'adozione del codice di comportamento dei dipendenti con indicazione delle misure che ne garantiscono il rispetto e le misure disciplinari in caso di loro violazione.

14.14. Pubblicazioni, consultazioni e aggiornamento del piano

Il Piano triennale di prevenzione della corruzione è pubblicato sul sito aziendale dell'A.S.P., nella sezione "Amministrazione trasparente", nella sottosezione "Altri contenuti -corruzione".

Il contenuto del presente Piano sarà adeguato alle eventuali indicazioni che saranno fornite dal Dipartimento delle Funzioni Pubbliche e/o Autorità nazionale anticorruzione (A.N.A.C.) o da altri atti d'indirizzo relativi a materie di competenza della Regione Marche.

Il documento è dinamico ed è soggetto ad aggiornamento periodico almeno annuale; per ogni segnalazione è possibile riferirsi al Responsabile della prevenzione della corruzione (g.crusco@pelagallo.it).

Il Presente piano viene aggiornato annualmente entro il 31 gennaio di ogni anno. Ulteriori aggiornamenti potranno avere cadenza più ravvicinata in occasione di integrazioni normative sulla materia.

14.15. Disposizioni

Il Piano Triennale di Prevenzione della Corruzione è strumento essenziale di attuazione della Legge 190/2012.

La violazione da parte dei dipendenti dell'amministrazione, delle misure di prevenzione previste dal Piano costituisce illecito disciplinare ai sensi dell'art. 1 comma 14 della legge 190 del 2012.

La violazione da parte di soggetti in rapporto con l'Azienda, diversi dai dipendenti, costituisce elemento di valutazione sulla base delle specifiche contenute nei contratti e negli atti di conferimenti di incarichi.

PARTE III - PROGRAMMA TRIENNALE TRASPARENZA ED INTEGRITA' (PTTI) – ANNI 2020-2022

17. La trasparenza

La presente sezione individua le iniziative di ASP contessa Maddalena Pelagallo volte a garantire un adeguato livello di trasparenza in attuazione del D.lgs. n. 33/2013, novellato dal D.lgs. 97/2016, del Piano Nazionale Anticorruzione (delibera ANAC n. 1074/2018) ed è predisposta tenendo in considerazione le Linee Guida approvate dall'ANAC – Autorità Nazionale Anticorruzione – con deliberazione n. 1310 del 28/12/2016 aventi ad oggetto "*Prime linee guida recanti indicazioni sull'attuazione degli obblighi di pubblicità, trasparenza e diffusione di informazioni contenute nel D.Lgs. 33/2013 come modificato dal D.Lgs. 97/2016*", linee guida ancora in vigore al momento della redazione del presente PTPCT.

In conseguenza della cancellazione del programma triennale per la trasparenza e l'integrità, ad opera del decreto legislativo n. 97/2016, l'individuazione delle modalità di attuazione della trasparenza è parte integrante del PTPCT descritta nella presente parte.

Il D.Lgs. n. 97/2016 *“Revisione e semplificazione delle disposizioni in materia di prevenzione della corruzione, pubblicità e trasparenza, correttivo della Legge 6 novembre 2012 n. 190 e del decreto legislativo 14 marzo 2013 n. 33, ai sensi dell’art. 7 della legge 7 agosto 2015 n. 124 in materia di riorganizzazione delle amministrazioni pubbliche”*, ha apportato numerosi cambiamenti alla normativa sulla trasparenza, ed ha modificato in parte alcuni obblighi di pubblicazione ed istituti del suddetto *“decreto trasparenza”*: nella versione originale il decreto 33/2013 si poneva quale oggetto e fine la *“trasparenza della PA”*, il *“F.o.i.a.”* ha spostato il baricentro della normativa a favore del *“cittadino”* e del suo diritto di accesso.

E' la libertà di accesso civico l'oggetto ed il fine del decreto, libertà che viene assicurata, seppur nel rispetto *“dei limiti relativi alla tutela di interessi pubblici e privati giuridicamente rilevanti”*, attraverso:

- l'istituto dell'accesso civico, estremamente potenziato rispetto alla prima versione del decreto legislativo 33/2013;
- la pubblicazione di documenti, informazioni e dati concernenti l'organizzazione e l'attività delle pubbliche amministrazioni;
- La trasparenza è la misura cardine dell'intero impianto anticorruzione delineato dal legislatore della legge 190/2012.

17.1. Obiettivi in materia di Trasparenza

La presente Sezione Trasparenza si applica in continuità con le scelte strategiche e organizzative adottate da ASP contessa Maddalena Pelagallo fin dall'entrata in vigore del D.lgs. n. 33/2013 e ss.mm e ii., in una logica di efficacia, efficienza ed economicità, tesa a superare il mero adempimento e pensando alla *“trasparenza”* come modalità operativa stabile, impiantata nell'organizzazione e nelle sue modalità operative in modo progressivo, dinamico e integrato.

In coerenza con gli obiettivi strategici contenuti nel *“Piano della Performance”*, nei documenti di programmazione dell'ASP ed in continuità con quanto previsto nel PTPTC 2019-2021, anche per il triennio 2020-2022 si vuole proseguire nella direzione intrapresa, in particolare:

- monitorare regolarmente l'attuazione degli obblighi di trasparenza, mappando e verificando lo stato di completezza, chiarezza ed aggiornamento dei dati contenuti nella sezione *“Amministrazione Trasparente”*, in particolare, e del sito web aziendale, in generale;
- integrare e completare tutte le aree del sito e le sottosezioni della *“Amministrazione Trasparente”* che risultino incomplete o che possano essere migliorate in termini di completezza, chiarezza e intelligibilità, aggiornandole in coerenza con le modifiche legislative intervenute;
- perfezionare gli strumenti che costituiscono il ciclo della performance, rendendoli sempre più collegati e connessi ai diversi documenti di programmazione strategica dell'ASP, ivi compreso il PTPCT;
- proseguire nell'organizzazione di iniziative interne ed esterne per la trasparenza, la legalità e la promozione della cultura dell'integrità (formazione/informazione, iniziative dedicate, ecc.).

17.2. Trasparenza quale principale misura di prevenzione della corruzione

La trasparenza rimane la misura cardine dell'intero impianto anticorruzione delineato dal legislatore della legge 190/2012.

L'ASP, pertanto, intende perseguire e realizzare i seguenti obiettivi di *trasparenza sostanziale*:

1. la trasparenza quale reale ed effettiva accessibilità alle informazioni concernenti l'organizzazione e l'attività dell'amministrazione;
2. il libero e illimitato esercizio dell'*accesso civico*, come potenziato dal decreto legislativo 97/2016, quale diritto riconosciuto a chiunque di richiedere documenti, informazioni e dati, fatti salvi i limiti imposti dalla norma stessa.

Tali obiettivi hanno la funzione precipua di indirizzare l'azione amministrativa ed i comportamenti degli operatori verso:

- a) elevati livelli di trasparenza dell'azione amministrativa e dei comportamenti di tutti gli operatori ed i collaboratori dell'ASP, anche e soprattutto nel rispetto dei contenuti del Codice di comportamento generale e del Codice di comportamento dei dipendenti dell'ASP;
- b) lo sviluppo della cultura della legalità e dell'integrità nella gestione delle attività istituzionali e più in generale del bene pubblico.

18. Processo di attuazione della trasparenza

Il processo di attuazione della trasparenza e dell'integrità ha la finalità di garantire il tempestivo e regolare flusso delle informazioni, della completezza, dell'integrità, del costante aggiornamento, della semplicità di consultazione, della comprensibilità, dell'omogeneità, della facile accessibilità e della conformità delle informazioni pubblicate sul sito web aziendale ai documenti originali in possesso dell'amministrazione, nonché la pubblicazione nel rispetto dei termini stabiliti dal D.Lgs. n. 33/2013, art. 43 comma 3, richiamato anche dal Piano Nazionale Anticorruzione, punto B.3.3 dell'all. 1).

La trasparenza realizza di per sé una misura di prevenzione poiché consente il controllo da parte degli utenti dello svolgimento dell'attività amministrativa e gestionale.

La sezione del sito istituzionale dell'Azienda: www.pelagallo.it denominata "Amministrazione Trasparente" è redatta secondo le indicazioni del D.Lgs. n.33/2013 e s.m.i..

Nella sezione saranno pubblicate le informazioni relative alle attività afferenti ai servizi erogati dall'Azienda in quanto riconducibili agli obblighi di pubblicazione di cui alle norme già richiamate.

Il Responsabile della prevenzione della corruzione e della trasparenza ha la funzione di supervisione sull'osservanza delle disposizioni del programma per la trasparenza.

19. Accesso civico

Il Decreto Legislativo n. 33 del 2013 all'art. 5 introduce nel nostro ordinamento il diritto di accesso civico, diretta conseguenza dell'obbligo in capo all'amministrazione di pubblicare i propri dati, documenti e informazioni. Si configura, pertanto, come uno strumento di garanzia dei diritti di conoscenza e uso dei dati, definiti dalla norma. L'Amministrazione. è fermamente impegnato nella completa ed esaustiva pubblicazione di tutti i dati e informazioni che la norma richiede siano pubblicati sul proprio sito/portale, nel caso in cui un cittadino rilevasse la mancata pubblicazione di uno o più dati, di seguito sono riportate le modalità attraverso le quali esercitare il diritto di accesso civico. Il diritto di accesso può essere esercitato da chiunque ed esercita mediante richiesta scritta in carta semplice, presentata al protocollo dell'ente e indirizzata al Responsabile della trasparenza. La richiesta:

- non è soggetta a requisiti di legittimazione soggettiva, non è motivata ed è esente da spese;
- è rivolta al responsabile della trasparenza presso la singola amministrazione;
- se fondata, deve essere esaudita mediante la pubblicazione del dato in questione e la comunicazione al richiedente o del dato stesso o dell'avvenuta pubblicazione, indicando il collegamento ipertestuale a quanto richiesto, perentoriamente entro trenta giorni;
- se la risposta manca o ritarda (oltre la scadenza del termine di 30 giorni), la richiesta può essere inoltrata al titolare dei poteri sostitutivi (art. 2, comma 9-bis, legge n. 241 del 1990).

Se il dato fosse già stato pubblicato prima della richiesta, verrà comunicato da parte dell'Ufficio responsabile o dal Responsabile della trasparenza il solo collegamento ipertestuale alla pagina del sito in questione.

L'Azienda ha previsto due modalità di formulazione della richiesta:

- mediante posta elettronica certificata (PEC) al Responsabile della trasparenza asppelagallo@pec.it;
- mediante compilazione di apposito modulo (scaricabile nella sezione "Altri contenuti –accesso civico" o richiedendolo all'ufficio amministrativo).

Esclusioni e limiti all'accesso civico (art. 5-bis D.Lgs. 33/2013)

L'accesso civico è rifiutato se il diniego è necessario per evitare un pregiudizio concreto alla tutela di interessi pubblici o di interessi privati (es. la protezione dei dati personali, la libertà e la segretezza della corrispondenza, gli interessi economici e commerciali di una persona fisica o giuridica).

Tutela dell'accesso civico

Contro le decisioni e contro il silenzio sulla richiesta di accesso civico connessa all'inadempimento degli obblighi di trasparenza il richiedente può proporre ricorso al giudice amministrativo entro trenta giorni dalla conoscenza della decisione dell'Amministrazione o dalla formazione del silenzio.

20. Modalità di coinvolgimento degli stakeholder

L'Azienda ottempera a quanto disposto dall'art. 5 del D.Lgs. n. 33/2013 in materia di diritto di accesso attraverso la sezione "Amministrazione trasparente". Eventuali richieste di accesso saranno valutate al fine di garantire una risposta tempestiva ed esauriente.

Inoltre è previsto, da atti interni e Carta del Servizio, un monitoraggio della qualità percepita dagli stakeholders quali ad es: utenti/familiari dei servizi assistenziali mediante appositi strumenti di indagine che assicurino l'anonimato.

21. Le iniziative di comunicazione della trasparenza

21.1 Il sito web

Il sito web dell'Azienda, istituito di recente, costituisce la modalità ottimale e primaria di comunicazione, la più accessibile e la meno onerosa, attraverso la quale l'Amministrazione deve garantire un'informazione trasparente e completa sul suo operato, promuovendo nuove relazioni con i cittadini, le imprese, le altre Amministrazioni Pubbliche, diffondendo e consentendo l'accesso ai propri servizi e consolidando la propria immagine istituzionale.

21.2 La posta elettronica

L'A.S.P. contessa Maddalena Pelagallo è munita di casella di posta elettronica e certificata (PEC). L'indirizzo PEC dell'A.S.P. è asppelagallo@pec.it ed è indicato nella home page del sito istituzionale (www.pelagallo.it).

Nella sezione "Amministrazione trasparente" sono, altresì, indicati gli indirizzi di posta elettronica ordinaria, nonché gli altri consueti recapiti (n. telefono, fax, ..).

21.3 Albo on line

L'effetto di pubblicità legale viene riconosciuto solamente alle pubblicazioni effettuate sui siti informatici in apposita sezione denominata "Albo on line" secondo specifiche disposizioni normative.

L'A.S.P. ha adempiuto alle vigenti normative in materia adottando esclusivamente un albo informatico. Il relativo link è ben indicato nella home page del sito aziendale.

Per gli atti che rientrano nelle categorie per le quali l'obbligo di pubblicazione è previsto anche dal D.Lgs. 33/2013, la CIVIT, quale Autorità nazionale anticorruzione (L. 190/2012), ha stabilito che rimane invariato anche l'obbligo di pubblicazione nell'apposita sezione "Amministrazione trasparente".

22. Disposizioni in materia di protezione dei dati personali

L'ASP ha da sempre avuto attenzione all'aspetto della tutela dei dati personali, in applicazione della normativa nazionale in materia di Privacy prima, cioè il D.Lgs. n. 196 del 2003 e ss. mm. e ii. e del Regolamento Europeo dopo il n. 679 del 2016 (entrato in vigore il 25 maggio del 2018) poi, soprattutto in considerazione del fatto che, stanti i tipi di servizi erogati ai propri utenti, si trattano

spesso dati non solo personali, bensì definiti “sensibili” dal D.lgs. n. 196 e “appartenenti a particolari categorie di dati” dal regolamento n. 679/2016 cioè meritevoli di una particolare tutela.

Ad inizio 2019 si è proceduto ad avviare un processo di complessiva revisione dell’intera struttura/organizzazione aziendale predisposta ai fini della tutela della privacy, nell’ottica di contemperare gli obblighi di trasparenza previsti dalla normativa vigente, con gli obblighi di rispetto della riservatezza, ed al fine di adeguare il sistema aziendale in materia alle previsioni del Regolamento Europeo n. 679 del 2016.

In particolare il percorso attuato ha comportato, secondo la nuova normativa europea, la nomina del Responsabile della protezione dei dati (RPD), in persona dell’ing. Lindo Nepi.

Nel corso del 2019 sono proseguite le attività di adeguamento e implementazione del sistema aziendale in materia, completando il nuovo “*Registro delle attività di trattamento dati*” secondo il modello fornito dall’ing. Lindo Nepi e si è proseguito alla formazione all’incaricato del trattamento dati che opera presso i nuovi servizi acquisiti dall’ASP nel corso del 2019.

23. Tempi di pubblicazione ed archiviazione dei dati

I tempi di pubblicazione dei dati e dei documenti sono quelli indicati nel D.Lgs. n. 33/2013, con i relativi tempi di aggiornamento indicati nell’allegato 1 della deliberazione CIVIT 50/2013.

Ove non siano previsti specificamente termini diversi e fatti salvi gli eventuali aggiornamenti normativi o i chiarimenti dell’Autorità Nazionale Anticorruzione, nelle more della definizione dei flussi informativi e delle procedure operative, si applicano per l’aggiornamento delle pubblicazioni le disposizioni sotto indicate, in analogia a quanto stabilito dall’art. 2, comma 2, L. 241/90, in relazione al termine di conclusione del procedimento amministrativo.

Aggiornamento “tempestivo”

Quando è prescritto l’aggiornamento “tempestivo” dei dati, ai sensi dell’art. 8 D. Lgs. 33/2013, la pubblicazione avviene nei trenta giorni successivi alla variazione intervenuta o al momento in cui il dato si rende disponibile.

Aggiornamento “trimestrale” o “semestrale”

Se è prescritto l’aggiornamento “trimestrale” o “semestrale”, la pubblicazione è effettuata nei trenta giorni successivi alla scadenza del trimestre o del semestre.

Aggiornamento “annuale”

In relazione agli adempimenti con cadenza “annuale”, la pubblicazione avviene nel termine di trenta giorni dalla data in cui il dato si rende disponibile o da quella in cui esso deve essere formato o deve pervenire all’amministrazione sulla base di specifiche disposizioni normative.

24. Dati ulteriori

Nella sotto-sezione “Altri contenuti – Dati ulteriori” della sezione “Amministrazione Trasparente” possono essere pubblicati **eventuali ulteriori contenuti** non ricompresi nelle materie previste dal D. Lgs. 33/2013 e non riconducibili a nessuna delle sotto-sezioni indicate, fermi restando i limiti e le condizioni espressamente previsti da disposizioni di legge e procedendo alla anonimizzazione dei dati personali eventualmente presenti.

25. Responsabile della trasparenza e della prevenzione della corruzione

Il Responsabile della trasparenza e della prevenzione della corruzione è il Direttore, che esercita l’attività di controllo finalizzata al rispetto della normativa vigente relativa all’adempimento degli obblighi di pubblicazione e provvede all’aggiornamento del programma triennale per la trasparenza e l’integrità oltre che a favorire iniziative di promozione della trasparenza.

26. Organizzazione

La tabella allegata al decreto legislativo 33/2013 disciplina la *struttura delle informazioni da pubblicarsi sui siti istituzionali* delle pubbliche amministrazioni.

Il legislatore organizza in *sotto-sezioni di primo e di secondo livello* le informazioni, i documenti ed i dati da pubblicare obbligatoriamente nella sezione «Amministrazione trasparente» del sito web. Le sotto-sezioni devono essere denominate esattamente come indicato nella tabella allegata al decreto legislativo 33/2013.

La tabella riportata in allegato al presente piano è stata elaborata sulla base delle indicazioni contenute nella suddetta tabella del decreto 33/2013 e delle linee guida approvate dall'ANAC con la delibera n. 1310/2016 *“Prime linee guida recanti indicazioni sull’attuazione degli obblighi di pubblicità, trasparenza e diffusione di informazioni contenute nel d.lgs.33/2013 come modificato dal d.lgs. 97/2016”*.

L'elenco dei contenuti indicati per ogni sotto-sezione sono da considerarsi i contenuti minimi che devono essere presenti nella sotto-sezione stessa.

In ogni sotto-sezione possono essere inseriti altri contenuti, riconducibili all'argomento a cui si riferisce la sotto-sezione stessa, ritenuti utili per garantire un maggior livello di trasparenza.

Eventuali ulteriori contenuti da pubblicare ai fini di trasparenza e non riconducibili a nessuna delle sotto-sezioni indicate devono essere pubblicati nella sotto-sezione «Altri contenuti».

Nel caso in cui sia necessario pubblicare nella sezione «Amministrazione trasparente» informazioni, documenti o dati che sono già pubblicati in altre parti del sito, è necessario inserire, all'interno della sezione «Amministrazione trasparente», un collegamento ipertestuale ai contenuti stessi, in modo da evitare duplicazione di informazioni all'interno del sito dell'Amministrazione.

L'utente deve comunque poter accedere ai contenuti di interesse dalla sezione «Amministrazione trasparente» senza dover effettuare operazioni aggiuntive.

Grottammare, Gennaio 2020

Il Responsabile della prevenzione
Della corruzione e della trasparenza
(Il Direttore Giovanni Crusco)

**ALLEGATO AL PIANO TRIENNALE PER LA PREVENZIONE DELLA CORRUZIONE
E DELLA TRASPARENZA DELL'ASP CONTESSA MADDALENA PELAGALLO DI
GROTTAMMARE 2020-2022. ELENCO DEGLI OBBLIGHI DI PUBBLICAZIONE**

Denominazione sotto-sezione 1 livello	Denominazione sotto-sezione 2 livello	Riferimento normativo	Denominazione del singolo obbligo	Aggiornamento
Disposizioni generali	Piano triennale per la prevenzione della corruzione e della Trasparenza	Art.10, c.8, lett.a), d.lgs. n.33/2013	Piano triennale per la prevenzione della corruzione e della Trasparenza (PTPCT)	Annuale (art. 10, c. 1, d.lgs. n. 33/2013)
	Atti generali	Art. 12, c. 1, 2 - d.lgs. n.33/2013	Riferimenti normativi su organizzazione e attività - Atti amministrativi generali - statuti e leggi regionali - Codice disciplinare e codice di condotta	Tempestivo
	Oneri inform.vi per cittadini e imprese	Art. 34, c. 1, 2	Non dovuto	
Organizzazione	Organi di indirizzo politico-amministrativo	Art. 13, c.1, lett. a	Organo di indirizzo politico-amministrativo (Consiglio di Amministrazione e Presidente) con l'indicazione delle rispettive competenze	Tempestivo
	Organi di indirizzo politico-amministrativo	Art. 14	Membri CdA: - Atto di insediamento del Consiglio di Amministrazione con l'indicazione della durata - Curricula - Compensi di qualsiasi natura connessi alla assunzione della carica -Dati relativi all'assunzione di altre cariche, presso enti pubblici o privati, e relativi compensi a qualsiasi titolo corrisposti - Altri eventuali incarichi con oneri a carico della finanza pubblica e indicazione dei compensi spettanti - Dati patrimoniali degli amministratori (in tabella)	Tempestivo
	Sanzioni per mancata comunicazione dei dati	Art. 47	Non presente	

	Rendiconti gruppi consiliari regionali/provinciali	Art. 28, c. 1	Non dovuto	
	Articolazione degli uffici	Art. 13, c. 1, lett. b, c	- Articolazione degli uffici - Organigramma	Tempestivo
	Telefono e posta elettronica	Art. 13, c. 1, lett. d	Telefono e posta elettronica	Tempestivo
Consulenti e collaboratori		Art. 15, c. 1,2	Estremi dell'atto di conferimento di incarichi di collaborazione o di consulenza a soggetti esterni a qualsiasi titolo per i quali è previsto un compenso con indicazione dei soggetti percettori, della ragione dell'incarico e dell'ammontare erogato + curriculum vitae	Tempestivo
	Incarichi amm.vi di vertice	Art. 15, c. 1,2	Non dovuto	
		Art. 41, c. 2, 3	Non dovuto	
	Dirigenti	Art. 10, c. 8, lett. D Art. 15, c. 1,2,5 Art. 3 d.lgs 39/2013 Art.20, c.2 d.lgs 39/2014	Curricula e compenso Direttore. Estremi atto conferimento incarico di direttore. Dati relativi allo svolgimento di incarichi o la titolarità di cariche in enti di diritto privato regolati o finanziati dalla pubblica amministrazione o lo svolgimento di attività professionali. Dichiarazione insussistenza condanne penali. Dichiaraz.ne insussistenza causa incompatibilità con incarico di direttore	Tempestivo
Personale	Posizioni organizzative	Art.10, c.8,lett.D Art.3 d.lgs 39/2014	Curricula dei titolari di posizioni organizzative, dichiarazione insussistenza condanne penali	Tempestivo
	Dotazione organica	Art. 16, c. 1, 2	Conto annuale del personale con costo personale tempo indeterminato	Annuale
	Personale non a tempo indeterminato	Art. 17, c. 1,2	Non presente	Annuale Trimestrale
	Tassi di assenza	Art. 16, c. 3	Tassi di assenza	Trimestrale

	Incarichi conferiti e autorizzati ai dipendenti	Art. 18, c. 1	Non presente	
	Contrattazione collettiva	Art. 21, c. 1	Riferimenti necessari per la consultazione dei contratti e accordi collettivi nazionali ed eventuali interpretazioni autentiche	Annuale
	Contrattazione integrativa	Art. 21, c. 2	Specifiche inform.ni sui costi della trattazione integrativa	Annuale
	Comitato di Valutazione	Art.10, c.8, lett.c	Non presente	
Bandi di concorso		Art. 19 Art. 23	- Bandi di concorso - Elenco bandi espletati - Dati relativi alle procedure selettive	Tempestivo
Performance	Piano della Performance	Art. 10, c. 8, lett. b	Relaz.ne programmatica, programma annuale per pianificazione obiettivi	Annuale
	Relazione sulla Performance	Art. 10, c. 8, lett. b	Rendiconto di gestione, registro indicatori di processo, esito dei questionari sulla soddisfazione ospiti	Annuale
	Ammontare complessivo dei premi	Art. 20, c. 1	Dati relativi ad ammontare complessivo dei premi collegati alla performance stanziati e ammontare dei premi effettivamente distribuiti	Annuale
	Dati relativi ai premi	Art. 20, c. 2	Dati relativi all'entità del premio mediamente conseguibile dal personale non dirigenziale, dati relativi alla distribuzione del trattamento accessorio in forma aggregata	Annuale
	Benessere organizzativo	Art. 20, c. 3	Non dovuto	
Enti controllati	Enti pubblici vigilati	Art.22, c.1,lett.a	Non dovuto	
		Art. 22, c. 2, 3	Non dovuto	
	Società partecipate	Art.22, c.1, lett.b	Non presenti	
		Art. 22, c. 2, 3	Non presenti	
	Enti di diritto privato controllati	Art. 22, c. 1, lett. c	Non presenti	
		Art. 22, c. 2, 3 Art. 3 e art. 20, c. d.lgs 39/2013	Non presenti	
	Rappresentazione grafica	Art. 22, c. 1, lett. d	Non presenti	

Attività e procedimenti	Dati aggregati attività amministrativa	Art. 24, c. 1	Non dovuto	
	Tipologie di procedimento	Art. 35, c. 1,2	Non dovuto	
	Monitoraggio tempi procedurali	Art. 24, c. 2	Non dovuto	
	Dichiarazioni sostitutive e acquisizione d'ufficio dei dati	Art. 35, c. 3	Non dovuto	
Provvedimenti	Provvedimenti Consiglio di Amministrazione	Art. 23	<p>Publicazione telematica di 15 giorni delle delibere</p> <p>Elenco dei provvedimenti con:</p> <ol style="list-style-type: none"> 1. Contenuto 2. Oggetto 	<p>tempestivo</p> <p>Annuale</p>
	Provvedimenti direttore	Art. 23	<p>Publicazione telematica per 15 giorni dei decreti.</p> <p>Elenco dei provvedimenti con :</p> <ol style="list-style-type: none"> 1. Contenuto 2. Oggetto 	<p>Tempestivo</p> <p>Annuale</p>
Controlli sulle imprese	Art. 25		Non dovuto	
Bandi di gara e contratti		Art. 37, c. 1,2	<p>Avviso di preinformazione</p> <ul style="list-style-type: none"> - Delibera a contrarre - Avvisi, bandi ed inviti - Avvisi sui risultati della procedura di affidamento - Informazioni sulle singole procedure (da pubblicare secondo le "Specifiche tecniche per la pubblicazione dei dati ai sensi dell'art. 1, comma 32, della Legge n. 190/2012", adottate con Comunicato del Presidente dell'AVCP del 22 maggio 2013) - Tabella riassuntiva (L.190/2012 art. 1, comma 32) 	<p>Da pubblicare secondo le modalità e le specifiche previste dal D.Lgs. n. 163/2006</p> <p>Tempestive</p> <p>Annuale</p>
Sovvenzioni, contributi, sussidi, vantaggi economici	Criteri e modalità	Art. 26, c. 1	Non dovuto	
	Atti di concessione	Art. 26, c. 2 Art. 27	Non presenti	

Bilanci	Bilancio preventivo e consuntivo	Art. 29, c. 1	Bilancio preventivo Bilancio consuntivo	Tempestivo
	Piano degli indicatori e risultati attesi di bilancio	Art. 29, c. 2	Non dovuto	
Beni immobili e gestione patrimonio	Patrimonio immobiliare	Art. 30	Informazioni identificative degli immobili posseduti	Tempestivo
	Canoni di locazione o affitto	Art. 30	Fitto fondi	Tempestivo
Controlli e rilievi sull'amministrazione		Art. 31, c. 1	Non presenti	
Servizi erogati	Carta dei servizi e standard di qualità	Art. 32, c. 1	Carta dei servizi	Tempestivo
	Costi contabilizzati	Art. 32, c. 2, lett. a	Non dovuto	
		Art. 10, c. 5	Non dovuto	
	Tempi medi di erogazione dei servizi	Art. 32, c. 2, lett. b	Non dovuto	
	Liste di attesa	Art. 41, c. 6	Indicazione tempi medi di attesa	
Pagamenti dell'amministrazione	Indicatore di tempestività dei pagamenti	Art. 33	Indicatore	Annuale
	IBAN e pagamenti informatici	Art. 36	Coordinate bancarie	
Opere pubbliche		Art. 38	Non dovuto	
Pianificazione e governo del territorio		Art. 39	Programma triennale e piano annuale lavori pubblici	
Informazioni ambientali		Art. 40	Non dovuto	
Strutture sanitarie private accreditate		Art. 41, c. 4	Non dovuto	
Interventi straordinari e di emergenza		Art. 42	Non dovuto	
Altri contenuti – corruzione			- Piano triennale di prevenzione della corruzione	Annuale
			- Responsabile della prevenzione della corruzione	Tempestivo
			- Relazione del responsabile della corruzione	Annuale
Altri contenuti – accesso civico			Accesso civico	Tempestivo

SCHEDA 1 -AREA A	
Concorso per l'assunzione di personale	
1 . Valutazione della probabilità	
Criteri	Punteggi
Criterio 1: discrezionalità	
Il processo è discrezionale?	
No, è del tutto vincolato = 1	
E' parzialmente vincolato dalla legge e da atti amministrativi (regolamenti, direttive, circolari) = 2	
E' parzialmente vincolato solo dalla legge = 3	
E' parzialmente vincolato solo da atti amministrativi (regolamenti, direttive, circolari) = 4	
E' altamente discrezionale = 5	
punteggio assegnato	2
Criterio 2: rilevanza esterna	
Il processo produce effetti diretti all'esterno dell'amministrazione di riferimento?	
No, ha come destinatario finale un ufficio interno = 2	
Si, il risultato del processo è rivolto direttamente ad utenti esterni = 5	
punteggio assegnato	5
Criterio 3: complessità del processo	
Si tratta di un processo complesso che comporta il coinvolgimento di più amministrazioni (esclusi i controlli) in fase successive per il conseguimento del risultato?	
No, il processo coinvolge una sola PA = 1	
Si, il processo coinvolge più di tre amministrazioni = 3	
Si, il processo coinvolge più di cinque amministrazioni = 5	
punteggio assegnato	1
Criterio 4: valore economico	
Qual è l'impatto economico del processo?	
Ha rilevanza esclusivamente interna = 1	
Comporta l'attribuzione di viaggi a soggetti esterni, ma di non particolare rilievo economico (es. borse di studio) = 3	
Comporta l'affidamento di considerevoli vantaggi a soggetti esterni (es. appalto) = 5	
punteggio assegnato	5
Criterio 5: frazionabilità del processo	
Il risultato finale del processo può essere raggiunto anche effettuando una pluralità di operazioni di entità economica ridotta che, considerate complessivamente, alla fine assicurano lo stesso risultato (es. pluralità di affidamenti ridotti?)	
No = 1	
Si = 5	
punteggio assegnato	5
Criterio 6: controlli	
Anche sulla base dell'esperienza pregressa, il tipo di controllo applicato sul processo è adeguato a neutralizzare il rischio?	
Si, costituisce un efficace strumento di neutralizzazione = 1	
Si, è molto efficace = 2	
Si, per una percentuale approssimativa del 50% = 3	
si, ma in minima parte = 4	
No, il rischio rimane indifferente = 5	
punteggio assegnato	2
Valore stimato dalla probabilità	3,33
0 = nessuna probabilità; 1 = improbabile; 2 = poco probabile; 3 = probabile; 4 = molto probabile; 5 = altamente probabile.	

Scheda 1 –Area A -Concorso per l’assunzione di personale

2. Valutazione dell’impatto

Criterio 1: impatto organizzativo

Rispetto al totale di personale impiegato nella singola area/Servizio Autonomo competente a svolgere il processo (o la fase del processo di competenza della PA) nell’ambito della singola PA, quale percentuale di personale è impiegata nel processo? (se il processo coinvolge l’attività di più Aree/Servizi Autonomi nell’ambito della stessa PA occorre riferire la percentuale al personale complessivamente impiegato)

fino a circa il 20% = 1

fino a circa il 40% = 2

fino a circa il 60% = 3

fino a circa il 80% = 4

fino a circa il 100% = 5

punteggio assegnato **1**

Criterio 2: impatto economico

Nel corso degli ultimi cinque anni sono state pronunciate sentenze della Corte dei Conti a carico di dipendenti (dirigenti o dipendenti) della PA o sono state pronunciate sentenze di risarcimento del danno nei confronti della PA per la medesima tipologia di evento o di tipologie analoghe?

No = 1

Si = 5

punteggio assegnato **1**

Criterio 3: impatto reputazionale

Nel corso degli ultimi anni sono stati pubblicati su giornali o riviste articoli aventi ad oggetto il medesimo evento o eventi analoghi?

No = 0

Non ne abbiamo memoria = 1

Si, sulla stampa locale = 2

Si, sulla stampa nazionale = 3

Si, sulla stampa locale e nazionale = 4

Si, sulla stampa locale, nazionale ed internazionale = 5

punteggio assegnato **1**

Criterio 4: impatto sull’immagine

A quale livello può collocarsi il rischio dell’evento (livello apicale, intermedio, basso), ovvero la posizione/il ruolo che l’eventuale soggetto riveste nell’organizzazione è elevata, media o bassa?

a livello di addetto = 1

a livello di collaboratore o funzionario = 2

a livello di dirigente di ufficio non generale, ovvero posizione apicale o posizione organizzativa = 3

a livello di dirigente di ufficio generale = 4

a livello di capo dipartimento/segretario generale = 5

punteggio assegnato **3**

Valore stimato dell’impatto **1,50**

0 = nessun impatto; 1 = marginale; 2 = minore; 3 = soglia; 4 = serio; 5 = superiore.

Valutazione complessiva del rischio

Valutazione complessiva del rischio = probabilità x impatto

5

SCHEMA 2 -AREA A	
Assunzione tramite centri d'impiego	
1 . Valutazione della probabilità	
Criteri	Punteggi
Criterio 1: discrezionalità	
Il processo è discrezionale?	
No, è del tutto vincolato = 1	
E' parzialmente vincolato dalla legge e da atti amministrativi (regolamenti, direttive, circolari) = 2	
E' parzialmente vincolato solo dalla legge = 3	
E' parzialmente vincolato solo da atti amministrativi (regolamenti, direttive, circolari) = 4	
E' altamente discrezionale = 5	
punteggio assegnato	2
Criterio 2: rilevanza esterna	
Il processo produce effetti diretti all'esterno dell'amministrazione di riferimento?	
No, ha come destinatario finale un ufficio interno = 2	
Si, il risultato del processo è rivolto direttamente ad utenti esterni = 5	
punteggio assegnato	5
Criterio 3: complessità del processo	
Si tratta di un processo complesso che comporta il coinvolgimento di più amministrazioni (esclusi i controlli) in fase successive per il conseguimento del risultato?	
No, il processo coinvolge una sola PA = 1	
Si, il processo coinvolge più di tre amministrazioni = 3	
Si, il processo coinvolge più di cinque amministrazioni = 5	
punteggio assegnato	1
Criterio 4: valore economico	
Qual è l'impatto economico del processo?	
Ha rilevanza esclusivamente interna = 1	
Comporta l'attribuzione di viaggi a soggetti esterni, ma di non particolare rilievo economico (es. borse di studio) = 3	
Comporta l'affidamento di considerevoli vantaggi a soggetti esterni (es. appalto) = 5	
punteggio assegnato	5
Criterio 5: frazionabilità del processo	
Il risultato finale del processo può essere raggiunto anche effettuando una pluralità di operazioni di entità economica ridotta che, considerate complessivamente, alla fine assicurano lo stesso risultato (es. pluralità di affidamenti ridotti?)	
No = 1	
Si = 5	
punteggio assegnato	5
Criterio 6: controlli	
Anche sulla base dell'esperienza pregressa, il tipo di controllo applicato sul processo è adeguato a neutralizzare il rischio?	
Si, costituisce un efficace strumento di neutralizzazione = 1	
Si, è molto efficace = 2	
Si, per una percentuale approssimativa del 50% = 3	
si, ma in minima parte = 4	
No, il rischio rimane indifferente = 5	
punteggio assegnato	2
Valore stimato dalla probabilità	3,33
0 = nessuna probabilità; 1 = improbabile; 2 = poco probabile; 3 = probabile; 4 = molto probabile; 5 = altamente probabile.	

Scheda 2 –Area A - Assunzione tramite centri d’impiego

2. Valutazione dell’impatto

Criterio 1: impatto organizzativo

Rispetto al totale di personale impiegato nella singola area/Servizio Autonomo competente a svolgere il processo (o la fase del processo di competenza della PA) nell’ambito della singola PA, quale percentuale di personale è impiegata nel processo? (se il processo coinvolge l’attività di più Aree/Servizi Autonomi nell’ambito della stessa PA occorre riferire la percentuale al personale complessivamente impiegato)

fino a circa il 20% = 1

fino a circa il 40% = 2

fino a circa il 60% = 3

fino a circa il 80% = 4

fino a circa il 100% = 5

punteggio assegnato 2

Criterio 2: impatto economico

Nel corso degli ultimi cinque anni sono state pronunciate sentenze della Corte dei Conti a carico di dipendenti (dirigenti o dipendenti) della PA o sono state pronunciate sentenze di risarcimento del danno nei confronti della PA per la medesima tipologia di evento o di tipologie analoghe?

No = 1

Si = 5

punteggio assegnato 1

Criterio 3: impatto reputazionale

Nel corso degli ultimi anni sono stati pubblicati su giornali o riviste articoli aventi ad oggetto il medesimo evento o eventi analoghi?

No = 0

Non ne abbiamo memoria = 1

Si, sulla stampa locale = 2

Si, sulla stampa nazionale = 3

Si, sulla stampa locale e nazionale = 4

Si, sulla stampa locale, nazionale ed internazionale = 5

punteggio assegnato 1

Criterio 4: impatto sull’immagine

A quale livello può collocarsi il rischio dell’evento (livello apicale, intermedio, basso), ovvero la posizione/il ruolo che l’eventuale soggetto riveste nell’organizzazione è elevata, media o bassa?

a livello di addetto = 1

a livello di collaboratore o funzionario = 2

a livello di dirigente di ufficio non generale, ovvero posizione apicale o posizione organizzativa = 3

a livello di dirigente di ufficio generale = 4

a livello di capo dipartimento/segretario generale = 5

punteggio assegnato 3

Valore stimato dell’impatto 1,75

0 = nessun impatto; 1 = marginale; 2 = minore; 3 = soglia; 4 = serio; 5 = superiore.

Valutazione complessiva del rischio

Valutazione complessiva del rischio = probabilità x impatto

5,83

SCHEMA 3 -AREA A	
Mobilità tra enti	
1 . Valutazione della probabilità	
Criteri	Punteggi
Criterio 1: discrezionalità	
Il processo è discrezionale?	
No, è del tutto vincolato = 1	
E' parzialmente vincolato dalla legge e da atti amministrativi (regolamenti, direttive, circolari) = 2	
E' parzialmente vincolato solo dalla legge = 3	
E' parzialmente vincolato solo da atti amministrativi (regolamenti, direttive, circolari) = 4	
E' altamente discrezionale = 5	
punteggio assegnato	2
Criterio 2: rilevanza esterna	
Il processo produce effetti diretti all'esterno dell'amministrazione di riferimento?	
No, ha come destinatario finale un ufficio interno = 2	
Si, il risultato del processo è rivolto direttamente ad utenti esterni = 5	
punteggio assegnato	2
Criterio 3: complessità del processo	
Si tratta di un processo complesso che comporta il coinvolgimento di più amministrazioni (esclusi i controlli) in fase successive per il conseguimento del risultato?	
No, il processo coinvolge una sola PA = 1	
Si, il processo coinvolge più di tre amministrazioni = 3	
Si, il processo coinvolge più di cinque amministrazioni = 5	
punteggio assegnato	1,5
Criterio 4: valore economico	
Qual è l'impatto economico del processo?	
Ha rilevanza esclusivamente interna = 1	
Comporta l'attribuzione di viaggi a soggetti esterni, ma di non particolare rilievo economico (es. borse di studio) = 3	
Comporta l'affidamento di considerevoli vantaggi a soggetti esterni (es. appalto) = 5	
punteggio assegnato	3
Criterio 5: frazionabilità del processo	
Il risultato finale del processo può essere raggiunto anche effettuando una pluralità di operazioni di entità economica ridotta che, considerate complessivamente, alla fine assicurano lo stesso risultato (es. pluralità di affidamenti ridotti?)	
No = 1	
Si = 5	
punteggio assegnato	5
Criterio 6: controlli	
Anche sulla base dell'esperienza pregressa, il tipo di controllo applicato sul processo è adeguato a neutralizzare il rischio?	
Si, costituisce un efficace strumento di neutralizzazione = 1	
Si, è molto efficace = 2	
Si, per una percentuale approssimativa del 50% = 3	
si, ma in minima parte = 4	
No, il rischio rimane indifferente = 5	
punteggio assegnato	2
Valore stimato dalla probabilità	2,58
0 = nessuna probabilità; 1 = improbabile; 2 = poco probabile; 3 = probabile; 4 = molto probabile; 5 = altamente probabile.	

Scheda 3 –Area A – Mobilità tra enti

2. Valutazione dell'impatto

Criterio 1: impatto organizzativo

Rispetto al totale di personale impiegato nella singola area/Servizio Autonomo competente a svolgere il processo (o la fase del processo di competenza della PA) nell'ambito della singola PA, quale percentuale di personale è impiegata nel processo? (se il processo coinvolge l'attività di più Aree/Servizi Autonomi nell'ambito della stessa PA occorre riferire la percentuale al personale complessivamente impiegato)

fino a circa il 20% = 1

fino a circa il 40% = 2

fino a circa il 60% = 3

fino a circa il 80% = 4

fino a circa il 100% = 5

punteggio assegnato 1

Criterio 2: impatto economico

Nel corso degli ultimi cinque anni sono state pronunciate sentenze della Corte dei Conti a carico di dipendenti (dirigenti o dipendenti) della PA o sono state pronunciate sentenze di risarcimento del danno nei confronti della PA per la medesima tipologia di evento o di tipologie analoghe?

No = 1

Si = 5

punteggio assegnato 1

Criterio 3: impatto reputazionale

Nel corso degli ultimi anni sono stati pubblicati su giornali o riviste articoli aventi ad oggetto il medesimo evento o eventi analoghi?

No = 0

Non ne abbiamo memoria = 1

Si, sulla stampa locale = 2

Si, sulla stampa nazionale = 3

Si, sulla stampa locale e nazionale = 4

Si, sulla stampa locale, nazionale ed internazionale = 5

punteggio assegnato 1

Criterio 4: impatto sull'immagine

A quale livello può collocarsi il rischio dell'evento (livello apicale, intermedio, basso), ovvero la posizione/il ruolo che l'eventuale soggetto riveste nell'organizzazione è elevata, media o bassa?

a livello di addetto = 1

a livello di collaboratore o funzionario = 2

a livello di dirigente di ufficio non generale, ovvero posizione apicale o posizione organizzativa = 3

a livello di dirigente di ufficio generale = 4

a livello di capo dipartimento/segretario generale = 5

punteggio assegnato 3

Valore stimato dell'impatto 1,50

0 = nessun impatto; 1 = marginale; 2 = minore; 3 = soglia; 4 = serio; 5 = superiore.

Valutazione complessiva del rischio

Valutazione complessiva del rischio = probabilità x impatto

3,87

SCHEMA 4 -AREA A	
Progressioni di carriera	
1 . Valutazione della probabilità	
Criteri	Punteggi
Criterio 1: discrezionalità	
Il processo è discrezionale?	
No, è del tutto vincolato = 1	
E' parzialmente vincolato dalla legge e da atti amministrativi (regolamenti, direttive, circolari) = 2	
E' parzialmente vincolato solo dalla legge = 3	
E' parzialmente vincolato solo da atti amministrativi (regolamenti, direttive, circolari) = 4	
E' altamente discrezionale = 5	
punteggio assegnato	2
Criterio 2: rilevanza esterna	
Il processo produce effetti diretti all'esterno dell'amministrazione di riferimento?	
No, ha come destinatario finale un ufficio interno = 2	
Si, il risultato del processo è rivolto direttamente ad utenti esterni = 5	
punteggio assegnato	5
Criterio 3: complessità del processo	
Si tratta di un processo complesso che comporta il coinvolgimento di più amministrazioni (esclusi i controlli) in fase successive per il conseguimento del risultato?	
No, il processo coinvolge una sola PA = 1	
Si, il processo coinvolge più di tre amministrazioni = 3	
Si, il processo coinvolge più di cinque amministrazioni = 5	
punteggio assegnato	1
Criterio 4: valore economico	
Qual è l'impatto economico del processo?	
Ha rilevanza esclusivamente interna = 1	
Comporta l'attribuzione di viaggi a soggetti esterni, ma di non particolare rilievo economico (es. borse di studio) = 3	
Comporta l'affidamento di considerevoli vantaggi a soggetti esterni (es. appalto) = 5	
punteggio assegnato	5
Criterio 5: frazionabilità del processo	
Il risultato finale del processo può essere raggiunto anche effettuando una pluralità di operazioni di entità economica ridotta che, considerate complessivamente, alla fine assicurano lo stesso risultato (es. pluralità di affidamenti ridotti?)	
No = 1	
Si = 5	
punteggio assegnato	1
Criterio 6: controlli	
Anche sulla base dell'esperienza pregressa, il tipo di controllo applicato sul processo è adeguato a neutralizzare il rischio?	
Si, costituisce un efficace strumento di neutralizzazione = 1	
Si, è molto efficace = 2	
Si, per una percentuale approssimativa del 50% = 3	
si, ma in minima parte = 4	
No, il rischio rimane indifferente = 5	
punteggio assegnato	2
Valore stimato dalla probabilità	2,67
0 = nessuna probabilità; 1 = improbabile; 2 = poco probabile; 3 = probabile; 4 = molto probabile; 5 = altamente probabile.	

Scheda 4 –Area A – Progressioni di carriera

2. Valutazione dell’impatto

Criterio 1: impatto organizzativo	
Rispetto al totale di personale impiegato nella singola area/Servizio Autonomo competente a svolgere il processo (o la fase del processo di competenza della PA) nell’ambito della singola PA, quale percentuale di personale è impiegata nel processo? (se il processo coinvolge l’attività di più Aree/Servizi Autonomi nell’ambito della stessa PA occorre riferire la percentuale al personale complessivamente impiegato)	
fino a circa il 20% = 1	
fino a circa il 40% = 2	
fino a circa il 60% = 3	
fino a circa il 80% = 4	
fino a circa il 100% = 5	
punteggio assegnato	2
Criterio 2: impatto economico	
Nel corso degli ultimi cinque anni sono state pronunciate sentenze della Corte dei Conti a carico di dipendenti (dirigenti o dipendenti) della PA o sono state pronunciate sentenze di risarcimento del danno nei confronti della PA per la medesima tipologia di evento o di tipologie analoghe?	
No = 1	
Si = 5	
punteggio assegnato	1
Criterio 3: impatto reputazionale	
Nel corso degli ultimi anni sono stati pubblicati su giornali o riviste articoli aventi ad oggetto il medesimo evento o eventi analoghi?	
No = 0	
Non ne abbiamo memoria = 1	
Si, sulla stampa locale = 2	
Si, sulla stampa nazionale = 3	
Si, sulla stampa locale e nazionale = 4	
Si, sulla stampa locale, nazionale ed internazionale = 5	
punteggio assegnato	1
Criterio 4: impatto sull’immagine	
A quale livello può collocarsi il rischio dell’evento (livello apicale, intermedio, basso), ovvero la posizione/il ruolo che l’eventuale soggetto riveste nell’organizzazione è elevata, media o bassa?	
a livello di addetto = 1	
a livello di collaboratore o funzionario = 2	
a livello di dirigente di ufficio non generale, ovvero posizione apicale o posizione organizzativa = 3	
a livello di dirigente di ufficio generale = 4	
a livello di capo dipartimento/segretario generale = 5	
punteggio assegnato	3
Valore stimato dell’impatto	1,75
0 = nessun impatto; 1 = marginale; 2 = minore; 3 = soglia; 4 = serio; 5 = superiore.	

Valutazione complessiva del rischio

Valutazione complessiva del rischio = probabilità x impatto

4,67

SCHEMA 5 -AREA A	
Conferimento incarico a dipendente	
1 . Valutazione della probabilità	
Criteri	Punteggi
Criterio 1: discrezionalità	
Il processo è discrezionale?	
No, è del tutto vincolato = 1	
E' parzialmente vincolato dalla legge e da atti amministrativi (regolamenti, direttive, circolari) = 2	
E' parzialmente vincolato solo dalla legge = 3	
E' parzialmente vincolato solo da atti amministrativi (regolamenti, direttive, circolari) = 4	
E' altamente discrezionale = 5	
punteggio assegnato	2
Criterio 2: rilevanza esterna	
Il processo produce effetti diretti all'esterno dell'amministrazione di riferimento?	
No, ha come destinatario finale un ufficio interno = 2	
Si, il risultato del processo è rivolto direttamente ad utenti esterni = 5	
punteggio assegnato	5
Criterio 3: complessità del processo	
Si tratta di un processo complesso che comporta il coinvolgimento di più amministrazioni (esclusi i controlli) in fase successive per il conseguimento del risultato?	
No, il processo coinvolge una sola PA = 1	
Si, il processo coinvolge più di tre amministrazioni = 3	
Si, il processo coinvolge più di cinque amministrazioni = 5	
punteggio assegnato	1
Criterio 4: valore economico	
Qual è l'impatto economico del processo?	
Ha rilevanza esclusivamente interna = 1	
Comporta l'attribuzione di viaggi a soggetti esterni, ma di non particolare rilievo economico (es. borse di studio) = 3	
Comporta l'affidamento di considerevoli vantaggi a soggetti esterni (es. appalto) = 5	
punteggio assegnato	5
Criterio 5: frazionabilità del processo	
Il risultato finale del processo può essere raggiunto anche effettuando una pluralità di operazioni di entità economica ridotta che, considerate complessivamente, alla fine assicurano lo stesso risultato (es. pluralità di affidamenti ridotti?)	
No = 1	
Si = 5	
punteggio assegnato	5
Criterio 6: controlli	
Anche sulla base dell'esperienza pregressa, il tipo di controllo applicato sul processo è adeguato a neutralizzare il rischio?	
Si, costituisce un efficace strumento di neutralizzazione = 1	
Si, è molto efficace = 2	
Si, per una percentuale approssimativa del 50% = 3	
si, ma in minima parte = 4	
No, il rischio rimane indifferente = 5	
punteggio assegnato	3
Valore stimato dalla probabilità	
3,50	
0 = nessuna probabilità; 1 = improbabile; 2 = poco probabile; 3 = probabile; 4 = molto probabile; 5 = altamente probabile.	

Scheda 5 –Area A – Conferimento incarico a dipendente

2. Valutazione dell’impatto

Criterio 1: impatto organizzativo

Rispetto al totale di personale impiegato nella singola area/Servizio Autonomo competente a svolgere il processo (o la fase del processo di competenza della PA) nell’ambito della singola PA, quale percentuale di personale è impiegata nel processo? (se il processo coinvolge l’attività di più Aree/Servizi Autonomi nell’ambito della stessa PA occorre riferire la percentuale al personale complessivamente impiegato)

fino a circa il 20% = 1

fino a circa il 40% = 2

fino a circa il 60% = 3

fino a circa il 80% = 4

fino a circa il 100% = 5

punteggio assegnato 2

Criterio 2: impatto economico

Nel corso degli ultimi cinque anni sono state pronunciate sentenze della Corte dei Conti a carico di dipendenti (dirigenti o dipendenti) della PA o sono state pronunciate sentenze di risarcimento del danno nei confronti della PA per la medesima tipologia di evento o di tipologie analoghe?

No = 1

Si = 5

punteggio assegnato 1

Criterio 3: impatto reputazionale

Nel corso degli ultimi anni sono stati pubblicati su giornali o riviste articoli aventi ad oggetto il medesimo evento o eventi analoghi?

No = 0

Non ne abbiamo memoria = 1

Si, sulla stampa locale = 2

Si, sulla stampa nazionale = 3

Si, sulla stampa locale e nazionale = 4

Si, sulla stampa locale, nazionale ed internazionale = 5

punteggio assegnato 1

Criterio 4: impatto sull’immagine

A quale livello può collocarsi il rischio dell’evento (livello apicale, intermedio, basso), ovvero la posizione/il ruolo che l’eventuale soggetto riveste nell’organizzazione è elevata, media o bassa?

a livello di addetto = 1

a livello di collaboratore o funzionario = 2

a livello di dirigente di ufficio non generale, ovvero posizione apicale o posizione organizzativa = 3

a livello di dirigente di ufficio generale = 4

a livello di capo dipartimento/segretario generale = 5

punteggio assegnato 3

Valore stimato dell’impatto 1,75

0 = nessun impatto; 1 = marginale; 2 = minore; 3 = soglia; 4 = serio; 5 = superiore.

Valutazione complessiva del rischio

Valutazione complessiva del rischio = probabilità x impatto

6,13

SCHEMA 6 -AREA A	
Conferimento incarichi occasionali o di collaborazione	
1 . Valutazione della probabilità	
Criteri	Punteggi
Criterio 1: discrezionalità	
Il processo è discrezionale?	
No, è del tutto vincolato = 1	
E' parzialmente vincolato dalla legge e da atti amministrativi (regolamenti, direttive, circolari) = 2	
E' parzialmente vincolato solo dalla legge = 3	
E' parzialmente vincolato solo da atti amministrativi (regolamenti, direttive, circolari) = 4	
E' altamente discrezionale = 5	
punteggio assegnato	3
Criterio 2: rilevanza esterna	
Il processo produce effetti diretti all'esterno dell'amministrazione di riferimento?	
No, ha come destinatario finale un ufficio interno = 2	
Si, il risultato del processo è rivolto direttamente ad utenti esterni = 5	
punteggio assegnato	5
Criterio 3: complessità del processo	
Si tratta di un processo complesso che comporta il coinvolgimento di più amministrazioni (esclusi i controlli) in fase successive per il conseguimento del risultato?	
No, il processo coinvolge una sola PA = 1	
Si, il processo coinvolge più di tre amministrazioni = 3	
Si, il processo coinvolge più di cinque amministrazioni = 5	
punteggio assegnato	1
Criterio 4: valore economico	
Qual è l'impatto economico del processo?	
Ha rilevanza esclusivamente interna = 1	
Comporta l'attribuzione di viaggi a soggetti esterni, ma di non particolare rilievo economico (es. borse di studio) = 3	
Comporta l'affidamento di considerevoli vantaggi a soggetti esterni (es. appalto) = 5	
punteggio assegnato	5
Criterio 5: frazionabilità del processo	
Il risultato finale del processo può essere raggiunto anche effettuando una pluralità di operazioni di entità economica ridotta che, considerate complessivamente, alla fine assicurano lo stesso risultato (es. pluralità di affidamenti ridotti?)	
No = 1	
Si = 5	
punteggio assegnato	1
Criterio 6: controlli	
Anche sulla base dell'esperienza pregressa, il tipo di controllo applicato sul processo è adeguato a neutralizzare il rischio?	
Si, costituisce un efficace strumento di neutralizzazione = 1	
Si, è molto efficace = 2	
Si, per una percentuale approssimativa del 50% = 3	
si, ma in minima parte = 4	
No, il rischio rimane indifferente = 5	
punteggio assegnato	3
Valore stimato dalla probabilità	
3,00	
0 = nessuna probabilità; 1 = improbabile; 2 = poco probabile; 3 = probabile; 4 = molto probabile; 5 = altamente probabile.	

Scheda 6 –Area A – Conferimento incarichi occasionali o di collaborazione

2. Valutazione dell’impatto

Criterio 1: impatto organizzativo

Rispetto al totale di personale impiegato nella singola area/Servizio Autonomo competente a svolgere il processo (o la fase del processo di competenza della PA) nell’ambito della singola PA, quale percentuale di personale è impiegata nel processo? (se il processo coinvolge l’attività di più Aree/Servizi Autonomi nell’ambito della stessa PA occorre riferire la percentuale al personale complessivamente impiegato)

fino a circa il 20% = 1

fino a circa il 40% = 2

fino a circa il 60% = 3

fino a circa il 80% = 4

fino a circa il 100% = 5

punteggio assegnato 2

Criterio 2: impatto economico

Nel corso degli ultimi cinque anni sono state pronunciate sentenze della Corte dei Conti a carico di dipendenti (dirigenti o dipendenti) della PA o sono state pronunciate sentenze di risarcimento del danno nei confronti della PA per la medesima tipologia di evento o di tipologie analoghe?

No = 1

Si = 5

punteggio assegnato 1

Criterio 3: impatto reputazionale

Nel corso degli ultimi anni sono stati pubblicati su giornali o riviste articoli aventi ad oggetto il medesimo evento o eventi analoghi?

No = 0

Non ne abbiamo memoria = 1

Si, sulla stampa locale = 2

Si, sulla stampa nazionale = 3

Si, sulla stampa locale e nazionale = 4

Si, sulla stampa locale, nazionale ed internazionale = 5

punteggio assegnato 1

Criterio 4: impatto sull’immagine

A quale livello può collocarsi il rischio dell’evento (livello apicale, intermedio, basso), ovvero la posizione/il ruolo che l’eventuale soggetto riveste nell’organizzazione è elevata, media o bassa?

a livello di addetto = 1

a livello di collaboratore o funzionario = 2

a livello di dirigente di ufficio non generale, ovvero posizione apicale o posizione organizzativa = 3

a livello di dirigente di ufficio generale = 4

a livello di capo dipartimento/segretario generale = 5

punteggio assegnato 3

Valore stimato dell’impatto 1,75

0 = nessun impatto; 1 = marginale; 2 = minore; 3 = soglia; 4 = serio; 5 = superiore.

Valutazione complessiva del rischio

Valutazione complessiva del rischio = probabilità x impatto

5,25

SCHEMA 7 -AREA A	
Conferimento incarichi a professionisti esterni	
1 . Valutazione della probabilità	
Criteri	Punteggi
Criterio 1: discrezionalità	
Il processo è discrezionale?	
No, è del tutto vincolato = 1	
E' parzialmente vincolato dalla legge e da atti amministrativi (regolamenti, direttive, circolari) = 2	
E' parzialmente vincolato solo dalla legge = 3	
E' parzialmente vincolato solo da atti amministrativi (regolamenti, direttive, circolari) = 4	
E' altamente discrezionale = 5	
punteggio assegnato	2
Criterio 2: rilevanza esterna	
Il processo produce effetti diretti all'esterno dell'amministrazione di riferimento?	
No, ha come destinatario finale un ufficio interno = 2	
Si, il risultato del processo è rivolto direttamente ad utenti esterni = 5	
punteggio assegnato	5
Criterio 3: complessità del processo	
Si tratta di un processo complesso che comporta il coinvolgimento di più amministrazioni (esclusi i controlli) in fase successive per il conseguimento del risultato?	
No, il processo coinvolge una sola PA = 1	
Si, il processo coinvolge più di tre amministrazioni = 3	
Si, il processo coinvolge più di cinque amministrazioni = 5	
punteggio assegnato	1
Criterio 4: valore economico	
Qual è l'impatto economico del processo?	
Ha rilevanza esclusivamente interna = 1	
Comporta l'attribuzione di viaggi a soggetti esterni, ma di non particolare rilievo economico (es. borse di studio) = 3	
Comporta l'affidamento di considerevoli vantaggi a soggetti esterni (es. appalto) = 5	
punteggio assegnato	5
Criterio 5: frazionabilità del processo	
Il risultato finale del processo può essere raggiunto anche effettuando una pluralità di operazioni di entità economica ridotta che, considerate complessivamente, alla fine assicurano lo stesso risultato (es. pluralità di affidamenti ridotti?)	
No = 1	
Si = 5	
punteggio assegnato	5
Criterio 6: controlli	
Anche sulla base dell'esperienza pregressa, il tipo di controllo applicato sul processo è adeguato a neutralizzare il rischio?	
Si, costituisce un efficace strumento di neutralizzazione = 1	
Si, è molto efficace = 2	
Si, per una percentuale approssimativa del 50% = 3	
si, ma in minima parte = 4	
No, il rischio rimane indifferente = 5	
punteggio assegnato	2
Valore stimato dalla probabilità	3,33
0 = nessuna probabilità; 1 = improbabile; 2 = poco probabile; 3 = probabile; 4 = molto probabile; 5 = altamente probabile.	

Scheda 7 –Area A – Conferimento incarichi a professionisti esterni

2. Valutazione dell’impatto

Criterio 1: impatto organizzativo

Rispetto al totale di personale impiegato nella singola area/Servizio Autonomo competente a svolgere il processo (o la fase del processo di competenza della PA) nell’ambito della singola PA, quale percentuale di personale è impiegata nel processo? (se il processo coinvolge l’attività di più Aree/Servizi Autonomi nell’ambito della stessa PA occorre riferire la percentuale al personale complessivamente impiegato)

fino a circa il 20% = 1

fino a circa il 40% = 2

fino a circa il 60% = 3

fino a circa il 80% = 4

fino a circa il 100% = 5

punteggio assegnato 2

Criterio 2: impatto economico

Nel corso degli ultimi cinque anni sono state pronunciate sentenze della Corte dei Conti a carico di dipendenti (dirigenti o dipendenti) della PA o sono state pronunciate sentenze di risarcimento del danno nei confronti della PA per la medesima tipologia di evento o di tipologie analoghe?

No = 1

Si = 5

punteggio assegnato 1

Criterio 3: impatto reputazionale

Nel corso degli ultimi anni sono stati pubblicati su giornali o riviste articoli aventi ad oggetto il medesimo evento o eventi analoghi?

No = 0

Non ne abbiamo memoria = 1

Si, sulla stampa locale = 2

Si, sulla stampa nazionale = 3

Si, sulla stampa locale e nazionale = 4

Si, sulla stampa locale, nazionale ed internazionale = 5

punteggio assegnato 1

Criterio 4: impatto sull’immagine

A quale livello può collocarsi il rischio dell’evento (livello apicale, intermedio, basso), ovvero la posizione/il ruolo che l’eventuale soggetto riveste nell’organizzazione è elevata, media o bassa?

a livello di addetto = 1

a livello di collaboratore o funzionario = 2

a livello di dirigente di ufficio non generale, ovvero posizione apicale o posizione organizzativa = 3

a livello di dirigente di ufficio generale = 4

a livello di capo dipartimento/segretario generale = 5

punteggio assegnato 3

Valore stimato dell’impatto 1,75

0 = nessun impatto; 1 = marginale; 2 = minore; 3 = soglia; 4 = serio; 5 = superiore.

Valutazione complessiva del rischio

Valutazione complessiva del rischio = probabilità x impatto

5,83

SCHEDA 8 -AREA B	
Affidamento lavori, servizi e forniture (definizione oggetto di affidamento)	
1 . Valutazione della probabilità	
Criteri	Punteggi
Criterio 1: discrezionalità	
Il processo è discrezionale?	
No, è del tutto vincolato = 1	
E' parzialmente vincolato dalla legge e da atti amministrativi (regolamenti, direttive, circolari) = 2	
E' parzialmente vincolato solo dalla legge = 3	
E' parzialmente vincolato solo da atti amministrativi (regolamenti, direttive, circolari) = 4	
E' altamente discrezionale = 5	
punteggio assegnato	2
Criterio 2: rilevanza esterna	
Il processo produce effetti diretti all'esterno dell'amministrazione di riferimento?	
No, ha come destinatario finale un ufficio interno = 2	
Si, il risultato del processo è rivolto direttamente ad utenti esterni = 5	
punteggio assegnato	5
Criterio 3: complessità del processo	
Si tratta di un processo complesso che comporta il coinvolgimento di più amministrazioni (esclusi i controlli) in fase successive per il conseguimento del risultato?	
No, il processo coinvolge una sola PA = 1	
Si, il processo coinvolge più di tre amministrazioni = 3	
Si, il processo coinvolge più di cinque amministrazioni = 5	
punteggio assegnato	1
Criterio 4: valore economico	
Qual è l'impatto economico del processo?	
Ha rilevanza esclusivamente interna = 1	
Comporta l'attribuzione di viaggi a soggetti esterni, ma di non particolare rilievo economico (es. borse di studio) = 3	
Comporta l'affidamento di considerevoli vantaggi a soggetti esterni (es. appalto) = 5	
punteggio assegnato	5
Criterio 5: frazionabilità del processo	
Il risultato finale del processo può essere raggiunto anche effettuando una pluralità di operazioni di entità economica ridotta che, considerate complessivamente, alla fine assicurano lo stesso risultato (es. pluralità di affidamenti ridotti?)	
No = 1	
Si = 5	
punteggio assegnato	5
Criterio 6: controlli	
Anche sulla base dell'esperienza pregressa, il tipo di controllo applicato sul processo è adeguato a neutralizzare il rischio?	
Si, costituisce un efficace strumento di neutralizzazione = 1	
Si, è molto efficace = 2	
Si, per una percentuale approssimativa del 50% = 3	
si, ma in minima parte = 4	
No, il rischio rimane indifferente = 5	
punteggio assegnato	2
Valore stimato dalla probabilità	3,33
0 = nessuna probabilità; 1 = improbabile; 2 = poco probabile; 3 = probabile; 4 = molto probabile; 5 = altamente probabile.	

Scheda 8 –Area B – Affidamento lavori, servizi e forniture (definizione oggetto di affidamento)

2. Valutazione dell’impatto

Criterio 1: impatto organizzativo

Rispetto al totale di personale impiegato nella singola area/Servizio Autonomo competente a svolgere il processo (o la fase del processo di competenza della PA) nell’ambito della singola PA, quale percentuale di personale è impiegata nel processo? (se il processo coinvolge l’attività di più Aree/Servizi Autonomi nell’ambito della stessa PA occorre riferire la percentuale al personale complessivamente impiegato)

fino a circa il 20% = 1

fino a circa il 40% = 2

fino a circa il 60% = 3

fino a circa il 80% = 4

fino a circa il 100% = 5

punteggio assegnato 2

Criterio 2: impatto economico

Nel corso degli ultimi cinque anni sono state pronunciate sentenze della Corte dei Conti a carico di dipendenti (dirigenti o dipendenti) della PA o sono state pronunciate sentenze di risarcimento del danno nei confronti della PA per la medesima tipologia di evento o di tipologie analoghe?

No = 1

Si = 5

punteggio assegnato 1

Criterio 3: impatto reputazionale

Nel corso degli ultimi anni sono stati pubblicati su giornali o riviste articoli aventi ad oggetto il medesimo evento o eventi analoghi?

No = 0

Non ne abbiamo memoria = 1

Si, sulla stampa locale = 2

Si, sulla stampa nazionale = 3

Si, sulla stampa locale e nazionale = 4

Si, sulla stampa locale, nazionale ed internazionale = 5

punteggio assegnato 1

Criterio 4: impatto sull’immagine

A quale livello può collocarsi il rischio dell’evento (livello apicale, intermedio, basso), ovvero la posizione/il ruolo che l’eventuale soggetto riveste nell’organizzazione è elevata, media o bassa?

a livello di addetto = 1

a livello di collaboratore o funzionario = 2

a livello di dirigente di ufficio non generale, ovvero posizione apicale o posizione organizzativa = 3

a livello di dirigente di ufficio generale = 4

a livello di capo dipartimento/segretario generale = 5

punteggio assegnato 3

Valore stimato dell’impatto 1,75

0 = nessun impatto; 1 = marginale; 2 = minore; 3 = soglia; 4 = serio; 5 = superiore.

Valutazione complessiva del rischio

Valutazione complessiva del rischio = probabilità x impatto

5,83

SCHEDA 9 -AREA B	
Affidamento lavori, servizi e forniture (individuazione strumento di affidamento)	
1 . Valutazione della probabilità	
Criteri	Punteggi
Criterio 1: discrezionalità	
Il processo è discrezionale?	
No, è del tutto vincolato = 1	
E' parzialmente vincolato dalla legge e da atti amministrativi (regolamenti, direttive, circolari) = 2	
E' parzialmente vincolato solo dalla legge = 3	
E' parzialmente vincolato solo da atti amministrativi (regolamenti, direttive, circolari) = 4	
E' altamente discrezionale = 5	
punteggio assegnato	2
Criterio 2: rilevanza esterna	
Il processo produce effetti diretti all'esterno dell'amministrazione di riferimento?	
No, ha come destinatario finale un ufficio interno = 2	
Si, il risultato del processo è rivolto direttamente ad utenti esterni = 5	
punteggio assegnato	5
Criterio 3: complessità del processo	
Si tratta di un processo complesso che comporta il coinvolgimento di più amministrazioni (esclusi i controlli) in fase successive per il conseguimento del risultato?	
No, il processo coinvolge una sola PA = 1	
Si, il processo coinvolge più di tre amministrazioni = 3	
Si, il processo coinvolge più di cinque amministrazioni = 5	
punteggio assegnato	1
Criterio 4: valore economico	
Qual è l'impatto economico del processo?	
Ha rilevanza esclusivamente interna = 1	
Comporta l'attribuzione di viaggi a soggetti esterni, ma di non particolare rilievo economico (es. borse di studio) = 3	
Comporta l'affidamento di considerevoli vantaggi a soggetti esterni (es. appalto) = 5	
punteggio assegnato	5
Criterio 5: frazionabilità del processo	
Il risultato finale del processo può essere raggiunto anche effettuando una pluralità di operazioni di entità economica ridotta che, considerate complessivamente, alla fine assicurano lo stesso risultato (es. pluralità di affidamenti ridotti?)	
No = 1	
Si = 5	
punteggio assegnato	5
Criterio 6: controlli	
Anche sulla base dell'esperienza pregressa, il tipo di controllo applicato sul processo è adeguato a neutralizzare il rischio?	
Si, costituisce un efficace strumento di neutralizzazione = 1	
Si, è molto efficace = 2	
Si, per una percentuale approssimativa del 50% = 3	
si, ma in minima parte = 4	
No, il rischio rimane indifferente = 5	
punteggio assegnato	2
Valore stimato dalla probabilità	
3,33	
0 = nessuna probabilità; 1 = improbabile; 2 = poco probabile; 3 = probabile; 4 = molto probabile; 5 = altamente probabile.	

Scheda 9 –Area B – Affidamento lavori, servizi e forniture (individuazione strumento di affidamento)

2. Valutazione dell’impatto

Criterio 1: impatto organizzativo

Rispetto al totale di personale impiegato nella singola area/Servizio Autonomo competente a svolgere il processo (o la fase del processo di competenza della PA) nell’ambito della singola PA, quale percentuale di personale è impiegata nel processo? (se il processo coinvolge l’attività di più Aree/Servizi Autonomi nell’ambito della stessa PA occorre riferire la percentuale al personale complessivamente impiegato)

fino a circa il 20% = 1

fino a circa il 40% = 2

fino a circa il 60% = 3

fino a circa il 80% = 4

fino a circa il 100% = 5

punteggio assegnato 2

Criterio 2: impatto economico

Nel corso degli ultimi cinque anni sono state pronunciate sentenze della Corte dei Conti a carico di dipendenti (dirigenti o dipendenti) della PA o sono state pronunciate sentenze di risarcimento del danno nei confronti della PA per la medesima tipologia di evento o di tipologie analoghe?

No = 1

Si = 5

punteggio assegnato 1

Criterio 3: impatto reputazionale

Nel corso degli ultimi anni sono stati pubblicati su giornali o riviste articoli aventi ad oggetto il medesimo evento o eventi analoghi?

No = 0

Non ne abbiamo memoria = 1

Si, sulla stampa locale = 2

Si, sulla stampa nazionale = 3

Si, sulla stampa locale e nazionale = 4

Si, sulla stampa locale, nazionale ed internazionale = 5

punteggio assegnato 1

Criterio 4: impatto sull’immagine

A quale livello può collocarsi il rischio dell’evento (livello apicale, intermedio, basso), ovvero la posizione/il ruolo che l’eventuale soggetto riveste nell’organizzazione è elevata, media o bassa?

a livello di addetto = 1

a livello di collaboratore o funzionario = 2

a livello di dirigente di ufficio non generale, ovvero posizione apicale o posizione organizzativa = 3

a livello di dirigente di ufficio generale = 4

a livello di capo dipartimento/segretario generale = 5

punteggio assegnato 3

Valore stimato dell’impatto 1,75

0 = nessun impatto; 1 = marginale; 2 = minore; 3 = soglia; 4 = serio; 5 = superiore.

Valutazione complessiva del rischio

Valutazione complessiva del rischio = probabilità x impatto

5,83

SCHEMA 10 -AREA B	
Affidamento lavori, servizi e forniture (requisiti di qualificazione)	
1 . Valutazione della probabilità	
Criteri	Punteggi
Criterio 1: discrezionalità	
Il processo è discrezionale?	
No, è del tutto vincolato = 1	
E' parzialmente vincolato dalla legge e da atti amministrativi (regolamenti, direttive, circolari) = 2	
E' parzialmente vincolato solo dalla legge = 3	
E' parzialmente vincolato solo da atti amministrativi (regolamenti, direttive, circolari) = 4	
E' altamente discrezionale = 5	
punteggio assegnato	2
Criterio 2: rilevanza esterna	
Il processo produce effetti diretti all'esterno dell'amministrazione di riferimento?	
No, ha come destinatario finale un ufficio interno = 2	
Si, il risultato del processo è rivolto direttamente ad utenti esterni = 5	
punteggio assegnato	5
Criterio 3: complessità del processo	
Si tratta di un processo complesso che comporta il coinvolgimento di più amministrazioni (esclusi i controlli) in fase successive per il conseguimento del risultato?	
No, il processo coinvolge una sola PA = 1	
Si, il processo coinvolge più di tre amministrazioni = 3	
Si, il processo coinvolge più di cinque amministrazioni = 5	
punteggio assegnato	1
Criterio 4: valore economico	
Qual è l'impatto economico del processo?	
Ha rilevanza esclusivamente interna = 1	
Comporta l'attribuzione di viaggi a soggetti esterni, ma di non particolare rilievo economico (es. borse di studio) = 3	
Comporta l'affidamento di considerevoli vantaggi a soggetti esterni (es. appalto) = 5	
punteggio assegnato	5
Criterio 5: frazionabilità del processo	
Il risultato finale del processo può essere raggiunto anche effettuando una pluralità di operazioni di entità economica ridotta che, considerate complessivamente, alla fine assicurano lo stesso risultato (es. pluralità di affidamenti ridotti?)	
No = 1	
Si = 5	
punteggio assegnato	5
Criterio 6: controlli	
Anche sulla base dell'esperienza pregressa, il tipo di controllo applicato sul processo è adeguato a neutralizzare il rischio?	
Si, costituisce un efficace strumento di neutralizzazione = 1	
Si, è molto efficace = 2	
Si, per una percentuale approssimativa del 50% = 3	
si, ma in minima parte = 4	
No, il rischio rimane indifferente = 5	
punteggio assegnato	2
Valore stimato dalla probabilità	3,33
0 = nessuna probabilità; 1 = improbabile; 2 = poco probabile; 3 = probabile; 4 = molto probabile; 5 = altamente probabile.	

Scheda 10 –Area B – Affidamento lavori, servizi e forniture (requisiti di qualificazione)

2. Valutazione dell’impatto

Criterio 1: impatto organizzativo

Rispetto al totale di personale impiegato nella singola area/Servizio Autonomo competente a svolgere il processo (o la fase del processo di competenza della PA) nell’ambito della singola PA, quale percentuale di personale è impiegata nel processo? (se il processo coinvolge l’attività di più Aree/Servizi Autonomi nell’ambito della stessa PA occorre riferire la percentuale al personale complessivamente impiegato)

fino a circa il 20% = 1

fino a circa il 40% = 2

fino a circa il 60% = 3

fino a circa il 80% = 4

fino a circa il 100% = 5

punteggio assegnato 2

Criterio 2: impatto economico

Nel corso degli ultimi cinque anni sono state pronunciate sentenze della Corte dei Conti a carico di dipendenti (dirigenti o dipendenti) della PA o sono state pronunciate sentenze di risarcimento del danno nei confronti della PA per la medesima tipologia di evento o di tipologie analoghe?

No = 1

Si = 5

punteggio assegnato 1

Criterio 3: impatto reputazionale

Nel corso degli ultimi anni sono stati pubblicati su giornali o riviste articoli aventi ad oggetto il medesimo evento o eventi analoghi?

No = 0

Non ne abbiamo memoria = 1

Si, sulla stampa locale = 2

Si, sulla stampa nazionale = 3

Si, sulla stampa locale e nazionale = 4

Si, sulla stampa locale, nazionale ed internazionale = 5

punteggio assegnato 1

Criterio 4: impatto sull’immagine

A quale livello può collocarsi il rischio dell’evento (livello apicale, intermedio, basso), ovvero la posizione/il ruolo che l’eventuale soggetto riveste nell’organizzazione è elevata, media o bassa?

a livello di addetto = 1

a livello di collaboratore o funzionario = 2

a livello di dirigente di ufficio non generale, ovvero posizione apicale o posizione organizzativa = 3

a livello di dirigente di ufficio generale = 4

a livello di capo dipartimento/segretario generale = 5

punteggio assegnato 3

Valore stimato dell’impatto 1,75

0 = nessun impatto; 1 = marginale; 2 = minore; 3 = soglia; 4 = serio; 5 = superiore.

Valutazione complessiva del rischio

Valutazione complessiva del rischio = probabilità x impatto

5,83

SCHEMA 11 -AREA B	
Affidamento lavori, servizi e forniture (requisiti di aggiudicazione)	
1 . Valutazione della probabilità	
Criteri	Punteggi
Criterio 1: discrezionalità	
Il processo è discrezionale?	
No, è del tutto vincolato = 1	
E' parzialmente vincolato dalla legge e da atti amministrativi (regolamenti, direttive, circolari) = 2	
E' parzialmente vincolato solo dalla legge = 3	
E' parzialmente vincolato solo da atti amministrativi (regolamenti, direttive, circolari) = 4	
E' altamente discrezionale = 5	
punteggio assegnato	3
Criterio 2: rilevanza esterna	
Il processo produce effetti diretti all'esterno dell'amministrazione di riferimento?	
No, ha come destinatario finale un ufficio interno = 2	
Si, il risultato del processo è rivolto direttamente ad utenti esterni = 5	
punteggio assegnato	5
Criterio 3: complessità del processo	
Si tratta di un processo complesso che comporta il coinvolgimento di più amministrazioni (esclusi i controlli) in fase successive per il conseguimento del risultato?	
No, il processo coinvolge una sola PA = 1	
Si, il processo coinvolge più di tre amministrazioni = 3	
Si, il processo coinvolge più di cinque amministrazioni = 5	
punteggio assegnato	1
Criterio 4: valore economico	
Qual è l'impatto economico del processo?	
Ha rilevanza esclusivamente interna = 1	
Comporta l'attribuzione di viaggi a soggetti esterni, ma di non particolare rilievo economico (es. borse di studio) = 3	
Comporta l'affidamento di considerevoli vantaggi a soggetti esterni (es. appalto) = 5	
punteggio assegnato	5
Criterio 5: frazionabilità del processo	
Il risultato finale del processo può essere raggiunto anche effettuando una pluralità di operazioni di entità economica ridotta che, considerate complessivamente, alla fine assicurano lo stesso risultato (es. pluralità di affidamenti ridotti?)	
No = 1	
Si = 5	
punteggio assegnato	1
Criterio 6: controlli	
Anche sulla base dell'esperienza pregressa, il tipo di controllo applicato sul processo è adeguato a neutralizzare il rischio?	
Si, costituisce un efficace strumento di neutralizzazione = 1	
Si, è molto efficace = 2	
Si, per una percentuale approssimativa del 50% = 3	
si, ma in minima parte = 4	
No, il rischio rimane indifferente = 5	
punteggio assegnato	3
Valore stimato dalla probabilità	
3,00	
0 = nessuna probabilità; 1 = improbabile; 2 = poco probabile; 3 = probabile; 4 = molto probabile; 5 = altamente probabile.	

Scheda 11 –Area B – Affidamento lavori, servizi e forniture (requisiti di aggiudicazione)

2. Valutazione dell'impatto

Criterio 1: impatto organizzativo

Rispetto al totale di personale impiegato nella singola area/Servizio Autonomo competente a svolgere il processo (o la fase del processo di competenza della PA) nell'ambito della singola PA, quale percentuale di personale è impiegata nel processo? (se il processo coinvolge l'attività di più Aree/Servizi Autonomi nell'ambito della stessa PA occorre riferire la percentuale al personale complessivamente impiegato)

- fino a circa il 20% = 1
- fino a circa il 40% = 2
- fino a circa il 60% = 3
- fino a circa il 80% = 4
- fino a circa il 100% = 5

punteggio assegnato **2**

Criterio 2: impatto economico

Nel corso degli ultimi cinque anni sono state pronunciate sentenze della Corte dei Conti a carico di dipendenti (dirigenti o dipendenti) della PA o sono state pronunciate sentenze di risarcimento del danno nei confronti della PA per la medesima tipologia di evento o di tipologie analoghe?

- No = 1
- Si = 5

punteggio assegnato **1**

Criterio 3: impatto reputazionale

Nel corso degli ultimi anni sono stati pubblicati su giornali o riviste articoli aventi ad oggetto il medesimo evento o eventi analoghi?

- No = 0
- Non ne abbiamo memoria = 1
- Si, sulla stampa locale = 2
- Si, sulla stampa nazionale = 3
- Si, sulla stampa locale e nazionale = 4
- Si, sulla stampa locale, nazionale ed internazionale = 5

punteggio assegnato **1**

Criterio 4: impatto sull'immagine

A quale livello può collocarsi il rischio dell'evento (livello apicale, intermedio, basso), ovvero la posizione/il ruolo che l'eventuale soggetto riveste nell'organizzazione è elevata, media o bassa?

- a livello di addetto = 1
- a livello di collaboratore o funzionario = 2
- a livello di dirigente di ufficio non generale, ovvero posizione apicale o posizione organizzativa = 3
- a livello di dirigente di ufficio generale = 4
- a livello di capo dipartimento/segretario generale = 5

punteggio assegnato **3**

Valore stimato dell'impatto **1,75**

0 = nessun impatto; 1 = marginale; 2 = minore; 3 = soglia; 4 = serio; 5 = superiore.

Valutazione complessiva del rischio

Valutazione complessiva del rischio = probabilità x impatto

5,25

SCHEDA 12 -AREA B	
Affidamento lavori, servizi e forniture (valutazione delle offerte)	
1 . Valutazione della probabilità	
Criteri	Punteggi
Criterio 1: discrezionalità	
Il processo è discrezionale?	
No, è del tutto vincolato = 1	
E' parzialmente vincolato dalla legge e da atti amministrativi (regolamenti, direttive, circolari) = 2	
E' parzialmente vincolato solo dalla legge = 3	
E' parzialmente vincolato solo da atti amministrativi (regolamenti, direttive, circolari) = 4	
E' altamente discrezionale = 5	
punteggio assegnato	2
Criterio 2: rilevanza esterna	
Il processo produce effetti diretti all'esterno dell'amministrazione di riferimento?	
No, ha come destinatario finale un ufficio interno = 2	
Si, il risultato del processo è rivolto direttamente ad utenti esterni = 5	
punteggio assegnato	5
Criterio 3: complessità del processo	
Si tratta di un processo complesso che comporta il coinvolgimento di più amministrazioni (esclusi i controlli) in fase successive per il conseguimento del risultato?	
No, il processo coinvolge una sola PA = 1	
Si, il processo coinvolge più di tre amministrazioni = 3	
Si, il processo coinvolge più di cinque amministrazioni = 5	
punteggio assegnato	1
Criterio 4: valore economico	
Qual è l'impatto economico del processo?	
Ha rilevanza esclusivamente interna = 1	
Comporta l'attribuzione di viaggi a soggetti esterni, ma di non particolare rilievo economico (es. borse di studio) = 3	
Comporta l'affidamento di considerevoli vantaggi a soggetti esterni (es. appalto) = 5	
punteggio assegnato	3
Criterio 5: frazionabilità del processo	
Il risultato finale del processo può essere raggiunto anche effettuando una pluralità di operazioni di entità economica ridotta che, considerate complessivamente, alla fine assicurano lo stesso risultato (es. pluralità di affidamenti ridotti?)	
No = 1	
Si = 5	
punteggio assegnato	1
Criterio 6: controlli	
Anche sulla base dell'esperienza pregressa, il tipo di controllo applicato sul processo è adeguato a neutralizzare il rischio?	
Si, costituisce un efficace strumento di neutralizzazione = 1	
Si, è molto efficace = 2	
Si, per una percentuale approssimativa del 50% = 3	
si, ma in minima parte = 4	
No, il rischio rimane indifferente = 5	
punteggio assegnato	3
Valore stimato dalla probabilità	2,50
0 = nessuna probabilità; 1 = improbabile; 2 = poco probabile; 3 = probabile; 4 = molto probabile; 5 = altamente probabile.	

Scheda 12 –Area B – Affidamento lavori, servizi e forniture (valutazione delle offerte)

2. Valutazione dell'impatto

Criterio 1: impatto organizzativo

Rispetto al totale di personale impiegato nella singola area/Servizio Autonomo competente a svolgere il processo (o la fase del processo di competenza della PA) nell'ambito della singola PA, quale percentuale di personale è impiegata nel processo? (se il processo coinvolge l'attività di più Aree/Servizi Autonomi nell'ambito della stessa PA occorre riferire la percentuale al personale complessivamente impiegato)

fino a circa il 20% = 1

fino a circa il 40% = 2

fino a circa il 60% = 3

fino a circa il 80% = 4

fino a circa il 100% = 5

punteggio assegnato 2

Criterio 2: impatto economico

Nel corso degli ultimi cinque anni sono state pronunciate sentenze della Corte dei Conti a carico di dipendenti (dirigenti o dipendenti) della PA o sono state pronunciate sentenze di risarcimento del danno nei confronti della PA per la medesima tipologia di evento o di tipologie analoghe?

No = 1

Si = 5

punteggio assegnato 1

Criterio 3: impatto reputazionale

Nel corso degli ultimi anni sono stati pubblicati su giornali o riviste articoli aventi ad oggetto il medesimo evento o eventi analoghi?

No = 0

Non ne abbiamo memoria = 1

Si, sulla stampa locale = 2

Si, sulla stampa nazionale = 3

Si, sulla stampa locale e nazionale = 4

Si, sulla stampa locale, nazionale ed internazionale = 5

punteggio assegnato 1

Criterio 4: impatto sull'immagine

A quale livello può collocarsi il rischio dell'evento (livello apicale, intermedio, basso), ovvero la posizione/il ruolo che l'eventuale soggetto riveste nell'organizzazione è elevata, media o bassa?

a livello di addetto = 1

a livello di collaboratore o funzionario = 2

a livello di dirigente di ufficio non generale, ovvero posizione apicale o posizione organizzativa = 3

a livello di dirigente di ufficio generale = 4

a livello di capo dipartimento/segretario generale = 5

punteggio assegnato 3

Valore stimato dell'impatto 1,75

0 = nessun impatto; 1 = marginale; 2 = minore; 3 = soglia; 4 = serio; 5 = superiore.

Valutazione complessiva del rischio

Valutazione complessiva del rischio = probabilità x impatto

4,38

SCHEMA 13 -AREA B	
Affidamento lavori, servizi e forniture (verifica anomalie)	
1 . Valutazione della probabilità	
Criteri	Punteggi
Criterio 1: discrezionalità	
Il processo è discrezionale?	
No, è del tutto vincolato = 1	
E' parzialmente vincolato dalla legge e da atti amministrativi (regolamenti, direttive, circolari) = 2	
E' parzialmente vincolato solo dalla legge = 3	
E' parzialmente vincolato solo da atti amministrativi (regolamenti, direttive, circolari) = 4	
E' altamente discrezionale = 5	
punteggio assegnato	2
Criterio 2: rilevanza esterna	
Il processo produce effetti diretti all'esterno dell'amministrazione di riferimento?	
No, ha come destinatario finale un ufficio interno = 2	
Si, il risultato del processo è rivolto direttamente ad utenti esterni = 5	
punteggio assegnato	5
Criterio 3: complessità del processo	
Si tratta di un processo complesso che comporta il coinvolgimento di più amministrazioni (esclusi i controlli) in fase successive per il conseguimento del risultato?	
No, il processo coinvolge una sola PA = 1	
Si, il processo coinvolge più di tre amministrazioni = 3	
Si, il processo coinvolge più di cinque amministrazioni = 5	
punteggio assegnato	1
Criterio 4: valore economico	
Qual è l'impatto economico del processo?	
Ha rilevanza esclusivamente interna = 1	
Comporta l'attribuzione di viaggi a soggetti esterni, ma di non particolare rilievo economico (es. borse di studio) = 3	
Comporta l'affidamento di considerevoli vantaggi a soggetti esterni (es. appalto) = 5	
punteggio assegnato	5
Criterio 5: frazionabilità del processo	
Il risultato finale del processo può essere raggiunto anche effettuando una pluralità di operazioni di entità economica ridotta che, considerate complessivamente, alla fine assicurano lo stesso risultato (es. pluralità di affidamenti ridotti?)	
No = 1	
Si = 5	
punteggio assegnato	1
Criterio 6: controlli	
Anche sulla base dell'esperienza pregressa, il tipo di controllo applicato sul processo è adeguato a neutralizzare il rischio?	
Si, costituisce un efficace strumento di neutralizzazione = 1	
Si, è molto efficace = 2	
Si, per una percentuale approssimativa del 50% = 3	
si, ma in minima parte = 4	
No, il rischio rimane indifferente = 5	
punteggio assegnato	2
Valore stimato dalla probabilità	
2,67	
0 = nessuna probabilità; 1 = improbabile; 2 = poco probabile; 3 = probabile; 4 = molto probabile; 5 = altamente probabile.	

Scheda 13 –Area B – Affidamento lavori, servizi e forniture (verifica anomalie)

2. Valutazione dell’impatto

Criterio 1: impatto organizzativo

Rispetto al totale di personale impiegato nella singola area/Servizio Autonomo competente a svolgere il processo (o la fase del processo di competenza della PA) nell’ambito della singola PA, quale percentuale di personale è impiegata nel processo? (se il processo coinvolge l’attività di più Aree/Servizi Autonomi nell’ambito della stessa PA occorre riferire la percentuale al personale complessivamente impiegato)

fino a circa il 20% = 1

fino a circa il 40% = 2

fino a circa il 60% = 3

fino a circa il 80% = 4

fino a circa il 100% = 5

punteggio assegnato 2

Criterio 2: impatto economico

Nel corso degli ultimi cinque anni sono state pronunciate sentenze della Corte dei Conti a carico di dipendenti (dirigenti o dipendenti) della PA o sono state pronunciate sentenze di risarcimento del danno nei confronti della PA per la medesima tipologia di evento o di tipologie analoghe?

No = 1

Si = 5

punteggio assegnato 1

Criterio 3: impatto reputazionale

Nel corso degli ultimi anni sono stati pubblicati su giornali o riviste articoli aventi ad oggetto il medesimo evento o eventi analoghi?

No = 0

Non ne abbiamo memoria = 1

Si, sulla stampa locale = 2

Si, sulla stampa nazionale = 3

Si, sulla stampa locale e nazionale = 4

Si, sulla stampa locale, nazionale ed internazionale = 5

punteggio assegnato 1

Criterio 4: impatto sull’immagine

A quale livello può collocarsi il rischio dell’evento (livello apicale, intermedio, basso), ovvero la posizione/il ruolo che l’eventuale soggetto riveste nell’organizzazione è elevata, media o bassa?

a livello di addetto = 1

a livello di collaboratore o funzionario = 2

a livello di dirigente di ufficio non generale, ovvero posizione apicale o posizione organizzativa = 3

a livello di dirigente di ufficio generale = 4

a livello di capo dipartimento/segretario generale = 5

punteggio assegnato 3

Valore stimato dell’impatto 1,75

0 = nessun impatto; 1 = marginale; 2 = minore; 3 = soglia; 4 = serio; 5 = superiore.

Valutazione complessiva del rischio

Valutazione complessiva del rischio = probabilità x impatto

4,67

SCHEMA 14 -AREA B	
Affidamento lavori, servizi e forniture (procedure negoziate)	
1 . Valutazione della probabilità	
Criteri	Punteggi
Criterio 1: discrezionalità	
Il processo è discrezionale?	
No, è del tutto vincolato = 1	
E' parzialmente vincolato dalla legge e da atti amministrativi (regolamenti, direttive, circolari) = 2	
E' parzialmente vincolato solo dalla legge = 3	
E' parzialmente vincolato solo da atti amministrativi (regolamenti, direttive, circolari) = 4	
E' altamente discrezionale = 5	
punteggio assegnato	2
Criterio 2: rilevanza esterna	
Il processo produce effetti diretti all'esterno dell'amministrazione di riferimento?	
No, ha come destinatario finale un ufficio interno = 2	
Si, il risultato del processo è rivolto direttamente ad utenti esterni = 5	
punteggio assegnato	5
Criterio 3: complessità del processo	
Si tratta di un processo complesso che comporta il coinvolgimento di più amministrazioni (esclusi i controlli) in fase successive per il conseguimento del risultato?	
No, il processo coinvolge una sola PA = 1	
Si, il processo coinvolge più di tre amministrazioni = 3	
Si, il processo coinvolge più di cinque amministrazioni = 5	
punteggio assegnato	1
Criterio 4: valore economico	
Qual è l'impatto economico del processo?	
Ha rilevanza esclusivamente interna = 1	
Comporta l'attribuzione di viaggi a soggetti esterni, ma di non particolare rilievo economico (es. borse di studio) = 3	
Comporta l'affidamento di considerevoli vantaggi a soggetti esterni (es. appalto) = 5	
punteggio assegnato	5
Criterio 5: frazionabilità del processo	
Il risultato finale del processo può essere raggiunto anche effettuando una pluralità di operazioni di entità economica ridotta che, considerate complessivamente, alla fine assicurano lo stesso risultato (es. pluralità di affidamenti ridotti?)	
No = 1	
Si = 5	
punteggio assegnato	5
Criterio 6: controlli	
Anche sulla base dell'esperienza pregressa, il tipo di controllo applicato sul processo è adeguato a neutralizzare il rischio?	
Si, costituisce un efficace strumento di neutralizzazione = 1	
Si, è molto efficace = 2	
Si, per una percentuale approssimativa del 50% = 3	
si, ma in minima parte = 4	
No, il rischio rimane indifferente = 5	
punteggio assegnato	3
Valore stimato dalla probabilità	
3,50	
0 = nessuna probabilità; 1 = improbabile; 2 = poco probabile; 3 = probabile; 4 = molto probabile; 5 = altamente probabile.	

Scheda 14 –Area B – Affidamento lavori, servizi e forniture (procedure negoziate)

2. Valutazione dell’impatto

Criterio 1: impatto organizzativo

Rispetto al totale di personale impiegato nella singola area/Servizio Autonomo competente a svolgere il processo (o la fase del processo di competenza della PA) nell’ambito della singola PA, quale percentuale di personale è impiegata nel processo? (se il processo coinvolge l’attività di più Aree/Servizi Autonomi nell’ambito della stessa PA occorre riferire la percentuale al personale complessivamente impiegato)

fino a circa il 20% = 1

fino a circa il 40% = 2

fino a circa il 60% = 3

fino a circa il 80% = 4

fino a circa il 100% = 5

punteggio assegnato 1

Criterio 2: impatto economico

Nel corso degli ultimi cinque anni sono state pronunciate sentenze della Corte dei Conti a carico di dipendenti (dirigenti o dipendenti) della PA o sono state pronunciate sentenze di risarcimento del danno nei confronti della PA per la medesima tipologia di evento o di tipologie analoghe?

No = 1

Si = 5

punteggio assegnato 1

Criterio 3: impatto reputazionale

Nel corso degli ultimi anni sono stati pubblicati su giornali o riviste articoli aventi ad oggetto il medesimo evento o eventi analoghi?

No = 0

Non ne abbiamo memoria = 1

Si, sulla stampa locale = 2

Si, sulla stampa nazionale = 3

Si, sulla stampa locale e nazionale = 4

Si, sulla stampa locale, nazionale ed internazionale = 5

punteggio assegnato 1

Criterio 4: impatto sull’immagine

A quale livello può collocarsi il rischio dell’evento (livello apicale, intermedio, basso), ovvero la posizione/il ruolo che l’eventuale soggetto riveste nell’organizzazione è elevata, media o bassa?

a livello di addetto = 1

a livello di collaboratore o funzionario = 2

a livello di dirigente di ufficio non generale, ovvero posizione apicale o posizione organizzativa = 3

a livello di dirigente di ufficio generale = 4

a livello di capo dipartimento/segretario generale = 5

punteggio assegnato 3

Valore stimato dell’impatto 1,50

0 = nessun impatto; 1 = marginale; 2 = minore; 3 = soglia; 4 = serio; 5 = superiore.

Valutazione complessiva del rischio

Valutazione complessiva del rischio = probabilità x impatto

5,25

SCHEDA 15 -AREA B	
Affidamento lavori, servizi e forniture (affidamenti diretti)	
1 . Valutazione della probabilità	
Criteri	Punteggi
Criterio 1: discrezionalità	
Il processo è discrezionale?	
No, è del tutto vincolato = 1	
E' parzialmente vincolato dalla legge e da atti amministrativi (regolamenti, direttive, circolari) = 2	
E' parzialmente vincolato solo dalla legge = 3	
E' parzialmente vincolato solo da atti amministrativi (regolamenti, direttive, circolari) = 4	
E' altamente discrezionale = 5	
punteggio assegnato	2
Criterio 2: rilevanza esterna	
Il processo produce effetti diretti all'esterno dell'amministrazione di riferimento?	
No, ha come destinatario finale un ufficio interno = 2	
Si, il risultato del processo è rivolto direttamente ad utenti esterni = 5	
punteggio assegnato	5
Criterio 3: complessità del processo	
Si tratta di un processo complesso che comporta il coinvolgimento di più amministrazioni (esclusi i controlli) in fase successive per il conseguimento del risultato?	
No, il processo coinvolge una sola PA = 1	
Si, il processo coinvolge più di tre amministrazioni = 3	
Si, il processo coinvolge più di cinque amministrazioni = 5	
punteggio assegnato	1
Criterio 4: valore economico	
Qual è l'impatto economico del processo?	
Ha rilevanza esclusivamente interna = 1	
Comporta l'attribuzione di viaggi a soggetti esterni, ma di non particolare rilievo economico (es. borse di studio) = 3	
Comporta l'affidamento di considerevoli vantaggi a soggetti esterni (es. appalto) = 5	
punteggio assegnato	5
Criterio 5: frazionabilità del processo	
Il risultato finale del processo può essere raggiunto anche effettuando una pluralità di operazioni di entità economica ridotta che, considerate complessivamente, alla fine assicurano lo stesso risultato (es. pluralità di affidamenti ridotti?)	
No = 1	
Si = 5	
punteggio assegnato	5
Criterio 6: controlli	
Anche sulla base dell'esperienza pregressa, il tipo di controllo applicato sul processo è adeguato a neutralizzare il rischio?	
Si, costituisce un efficace strumento di neutralizzazione = 1	
Si, è molto efficace = 2	
Si, per una percentuale approssimativa del 50% = 3	
si, ma in minima parte = 4	
No, il rischio rimane indifferente = 5	
punteggio assegnato	2
Valore stimato dalla probabilità	3,33
0 = nessuna probabilità; 1 = improbabile; 2 = poco probabile; 3 = probabile; 4 = molto probabile; 5 = altamente probabile.	

Scheda 15 –Area B – Affidamento lavori, servizi e forniture (affidamenti diretti)

2. Valutazione dell’impatto

Criterio 1: impatto organizzativo

Rispetto al totale di personale impiegato nella singola area/Servizio Autonomo competente a svolgere il processo (o la fase del processo di competenza della PA) nell’ambito della singola PA, quale percentuale di personale è impiegata nel processo? (se il processo coinvolge l’attività di più Aree/Servizi Autonomi nell’ambito della stessa PA occorre riferire la percentuale al personale complessivamente impiegato)

fino a circa il 20% = 1

fino a circa il 40% = 2

fino a circa il 60% = 3

fino a circa il 80% = 4

fino a circa il 100% = 5

punteggio assegnato 2

Criterio 2: impatto economico

Nel corso degli ultimi cinque anni sono state pronunciate sentenze della Corte dei Conti a carico di dipendenti (dirigenti o dipendenti) della PA o sono state pronunciate sentenze di risarcimento del danno nei confronti della PA per la medesima tipologia di evento o di tipologie analoghe?

No = 1

Si = 5

punteggio assegnato 1

Criterio 3: impatto reputazionale

Nel corso degli ultimi anni sono stati pubblicati su giornali o riviste articoli aventi ad oggetto il medesimo evento o eventi analoghi?

No = 0

Non ne abbiamo memoria = 1

Si, sulla stampa locale = 2

Si, sulla stampa nazionale = 3

Si, sulla stampa locale e nazionale = 4

Si, sulla stampa locale, nazionale ed internazionale = 5

punteggio assegnato 1

Criterio 4: impatto sull’immagine

A quale livello può collocarsi il rischio dell’evento (livello apicale, intermedio, basso), ovvero la posizione/il ruolo che l’eventuale soggetto riveste nell’organizzazione è elevata, media o bassa?

a livello di addetto = 1

a livello di collaboratore o funzionario = 2

a livello di dirigente di ufficio non generale, ovvero posizione apicale o posizione organizzativa = 3

a livello di dirigente di ufficio generale = 4

a livello di capo dipartimento/segretario generale = 5

punteggio assegnato 3

Valore stimato dell’impatto 1,75

0 = nessun impatto; 1 = marginale; 2 = minore; 3 = soglia; 4 = serio; 5 = superiore.

Valutazione complessiva del rischio

Valutazione complessiva del rischio = probabilità x impatto

5,83

SCHEMA 16 -AREA B	
Affidamento lavori, servizi e forniture (revoca del bando)	
1 . Valutazione della probabilità	
Criteri	Punteggi
Criterio 1: discrezionalità	
Il processo è discrezionale?	
No, è del tutto vincolato = 1	
E' parzialmente vincolato dalla legge e da atti amministrativi (regolamenti, direttive, circolari) = 2	
E' parzialmente vincolato solo dalla legge = 3	
E' parzialmente vincolato solo da atti amministrativi (regolamenti, direttive, circolari) = 4	
E' altamente discrezionale = 5	
punteggio assegnato	2
Criterio 2: rilevanza esterna	
Il processo produce effetti diretti all'esterno dell'amministrazione di riferimento?	
No, ha come destinatario finale un ufficio interno = 2	
Si, il risultato del processo è rivolto direttamente ad utenti esterni = 5	
punteggio assegnato	5
Criterio 3: complessità del processo	
Si tratta di un processo complesso che comporta il coinvolgimento di più amministrazioni (esclusi i controlli) in fase successive per il conseguimento del risultato?	
No, il processo coinvolge una sola PA = 1	
Si, il processo coinvolge più di tre amministrazioni = 3	
Si, il processo coinvolge più di cinque amministrazioni = 5	
punteggio assegnato	1
Criterio 4: valore economico	
Qual è l'impatto economico del processo?	
Ha rilevanza esclusivamente interna = 1	
Comporta l'attribuzione di viaggi a soggetti esterni, ma di non particolare rilievo economico (es. borse di studio) = 3	
Comporta l'affidamento di considerevoli vantaggi a soggetti esterni (es. appalto) = 5	
punteggio assegnato	5
Criterio 5: frazionabilità del processo	
Il risultato finale del processo può essere raggiunto anche effettuando una pluralità di operazioni di entità economica ridotta che, considerate complessivamente, alla fine assicurano lo stesso risultato (es. pluralità di affidamenti ridotti?)	
No = 1	
Si = 5	
punteggio assegnato	1
Criterio 6: controlli	
Anche sulla base dell'esperienza pregressa, il tipo di controllo applicato sul processo è adeguato a neutralizzare il rischio?	
Si, costituisce un efficace strumento di neutralizzazione = 1	
Si, è molto efficace = 2	
Si, per una percentuale approssimativa del 50% = 3	
si, ma in minima parte = 4	
No, il rischio rimane indifferente = 5	
punteggio assegnato	2
Valore stimato dalla probabilità	
3,33	
0 = nessuna probabilità; 1 = improbabile; 2 = poco probabile; 3 = probabile; 4 = molto probabile; 5 = altamente probabile.	

Scheda 16 – Area B – Affidamento lavori, servizi e forniture (revoca del bando)

2. Valutazione dell'impatto

Criterio 1: impatto organizzativo

Rispetto al totale di personale impiegato nella singola area/Servizio Autonomo competente a svolgere il processo (o la fase del processo di competenza della PA) nell'ambito della singola PA, quale percentuale di personale è impiegata nel processo? (se il processo coinvolge l'attività di più Aree/Servizi Autonomi nell'ambito della stessa PA occorre riferire la percentuale al personale complessivamente impiegato)

fino a circa il 20% = 1

fino a circa il 40% = 2

fino a circa il 60% = 3

fino a circa il 80% = 4

fino a circa il 100% = 5

punteggio assegnato 2

Criterio 2: impatto economico

Nel corso degli ultimi cinque anni sono state pronunciate sentenze della Corte dei Conti a carico di dipendenti (dirigenti o dipendenti) della PA o sono state pronunciate sentenze di risarcimento del danno nei confronti della PA per la medesima tipologia di evento o di tipologie analoghe?

No = 1

Si = 5

punteggio assegnato 1

Criterio 3: impatto reputazionale

Nel corso degli ultimi anni sono stati pubblicati su giornali o riviste articoli aventi ad oggetto il medesimo evento o eventi analoghi?

No = 0

Non ne abbiamo memoria = 1

Si, sulla stampa locale = 2

Si, sulla stampa nazionale = 3

Si, sulla stampa locale e nazionale = 4

Si, sulla stampa locale, nazionale ed internazionale = 5

punteggio assegnato 1

Criterio 4: impatto sull'immagine

A quale livello può collocarsi il rischio dell'evento (livello apicale, intermedio, basso), ovvero la posizione/il ruolo che l'eventuale soggetto riveste nell'organizzazione è elevata, media o bassa?

a livello di addetto = 1

a livello di collaboratore o funzionario = 2

a livello di dirigente di ufficio non generale, ovvero posizione apicale o posizione organizzativa = 3

a livello di dirigente di ufficio generale = 4

a livello di capo dipartimento/segretario generale = 5

punteggio assegnato 3

Valore stimato dell'impatto 1,75

0 = nessun impatto; 1 = marginale; 2 = minore; 3 = soglia; 4 = serio; 5 = superiore.

Valutazione complessiva del rischio

Valutazione complessiva del rischio = probabilità x impatto

5,83

SCHEDA 17-AREA B	
Affidamento lavori, servizi e forniture (redazione cronoprogramma)	
1 . Valutazione della probabilità	
Criteri	Punteggi
Criterio 1: discrezionalità	
Il processo è discrezionale?	
No, è del tutto vincolato = 1	
E' parzialmente vincolato dalla legge e da atti amministrativi (regolamenti, direttive, circolari) = 2	
E' parzialmente vincolato solo dalla legge = 3	
E' parzialmente vincolato solo da atti amministrativi (regolamenti, direttive, circolari) = 4	
E' altamente discrezionale = 5	
punteggio assegnato	3
Criterio 2: rilevanza esterna	
Il processo produce effetti diretti all'esterno dell'amministrazione di riferimento?	
No, ha come destinatario finale un ufficio interno = 2	
Si, il risultato del processo è rivolto direttamente ad utenti esterni = 5	
punteggio assegnato	5
Criterio 3: complessità del processo	
Si tratta di un processo complesso che comporta il coinvolgimento di più amministrazioni (esclusi i controlli) in fase successive per il conseguimento del risultato?	
No, il processo coinvolge una sola PA = 1	
Si, il processo coinvolge più di tre amministrazioni = 3	
Si, il processo coinvolge più di cinque amministrazioni = 5	
punteggio assegnato	1
Criterio 4: valore economico	
Qual è l'impatto economico del processo?	
Ha rilevanza esclusivamente interna = 1	
Comporta l'attribuzione di viaggi a soggetti esterni, ma di non particolare rilievo economico (es. borse di studio) = 3	
Comporta l'affidamento di considerevoli vantaggi a soggetti esterni (es. appalto) = 5	
punteggio assegnato	5
Criterio 5: frazionabilità del processo	
Il risultato finale del processo può essere raggiunto anche effettuando una pluralità di operazioni di entità economica ridotta che, considerate complessivamente, alla fine assicurano lo stesso risultato (es. pluralità di affidamenti ridotti?)	
No = 1	
Si = 5	
punteggio assegnato	5
Criterio 6: controlli	
Anche sulla base dell'esperienza pregressa, il tipo di controllo applicato sul processo è adeguato a neutralizzare il rischio?	
Si, costituisce un efficace strumento di neutralizzazione = 1	
Si, è molto efficace = 2	
Si, per una percentuale approssimativa del 50% = 3	
si, ma in minima parte = 4	
No, il rischio rimane indifferente = 5	
punteggio assegnato	3
Valore stimato dalla probabilità	3,67
0 = nessuna probabilità; 1 = improbabile; 2 = poco probabile; 3 = probabile; 4 = molto probabile; 5 = altamente probabile.	

Scheda 17 –Area B – Affidamento lavori, servizi e forniture (redazione cronoprogramma)

2. Valutazione dell’impatto

Criterio 1: impatto organizzativo

Rispetto al totale di personale impiegato nella singola area/Servizio Autonomo competente a svolgere il processo (o la fase del processo di competenza della PA) nell’ambito della singola PA, quale percentuale di personale è impiegata nel processo? (se il processo coinvolge l’attività di più Aree/Servizi Autonomi nell’ambito della stessa PA occorre riferire la percentuale al personale complessivamente impiegato)

fino a circa il 20% = 1

fino a circa il 40% = 2

fino a circa il 60% = 3

fino a circa il 80% = 4

fino a circa il 100% = 5

punteggio assegnato 2

Criterio 2: impatto economico

Nel corso degli ultimi cinque anni sono state pronunciate sentenze della Corte dei Conti a carico di dipendenti (dirigenti o dipendenti) della PA o sono state pronunciate sentenze di risarcimento del danno nei confronti della PA per la medesima tipologia di evento o di tipologie analoghe?

No = 1

Si = 5

punteggio assegnato 1

Criterio 3: impatto reputazionale

Nel corso degli ultimi anni sono stati pubblicati su giornali o riviste articoli aventi ad oggetto il medesimo evento o eventi analoghi?

No = 0

Non ne abbiamo memoria = 1

Si, sulla stampa locale = 2

Si, sulla stampa nazionale = 3

Si, sulla stampa locale e nazionale = 4

Si, sulla stampa locale, nazionale ed internazionale = 5

punteggio assegnato 1

Criterio 4: impatto sull’immagine

A quale livello può collocarsi il rischio dell’evento (livello apicale, intermedio, basso), ovvero la posizione/il ruolo che l’eventuale soggetto riveste nell’organizzazione è elevata, media o bassa?

a livello di addetto = 1

a livello di collaboratore o funzionario = 2

a livello di dirigente di ufficio non generale, ovvero posizione apicale o posizione organizzativa = 3

a livello di dirigente di ufficio generale = 4

a livello di capo dipartimento/segretario generale = 5

punteggio assegnato 3

Valore stimato dell’impatto 1,75

0 = nessun impatto; 1 = marginale; 2 = minore; 3 = soglia; 4 = serio; 5 = superiore.

Valutazione complessiva del rischio

Valutazione complessiva del rischio = probabilità x impatto

6,42

SCHEDA 18 -AREA B	
Affidamento lavori, servizi e forniture (variazione in corso di esecuzione di contratto)	
1 . Valutazione della probabilità	
Criteri	Punteggi
Criterio 1: discrezionalità	
Il processo è discrezionale?	
No, è del tutto vincolato = 1	
E' parzialmente vincolato dalla legge e da atti amministrativi (regolamenti, direttive, circolari) = 2	
E' parzialmente vincolato solo dalla legge = 3	
E' parzialmente vincolato solo da atti amministrativi (regolamenti, direttive, circolari) = 4	
E' altamente discrezionale = 5	
punteggio assegnato	2
Criterio 2: rilevanza esterna	
Il processo produce effetti diretti all'esterno dell'amministrazione di riferimento?	
No, ha come destinatario finale un ufficio interno = 2	
Si, il risultato del processo è rivolto direttamente ad utenti esterni = 5	
punteggio assegnato	5
Criterio 3: complessità del processo	
Si tratta di un processo complesso che comporta il coinvolgimento di più amministrazioni (esclusi i controlli) in fase successive per il conseguimento del risultato?	
No, il processo coinvolge una sola PA = 1	
Si, il processo coinvolge più di tre amministrazioni = 3	
Si, il processo coinvolge più di cinque amministrazioni = 5	
punteggio assegnato	1
Criterio 4: valore economico	
Qual è l'impatto economico del processo?	
Ha rilevanza esclusivamente interna = 1	
Comporta l'attribuzione di viaggi a soggetti esterni, ma di non particolare rilievo economico (es. borse di studio) = 3	
Comporta l'affidamento di considerevoli vantaggi a soggetti esterni (es. appalto) = 5	
punteggio assegnato	5
Criterio 5: frazionabilità del processo	
Il risultato finale del processo può essere raggiunto anche effettuando una pluralità di operazioni di entità economica ridotta che, considerate complessivamente, alla fine assicurano lo stesso risultato (es. pluralità di affidamenti ridotti?)	
No = 1	
Si = 5	
punteggio assegnato	5
Criterio 6: controlli	
Anche sulla base dell'esperienza pregressa, il tipo di controllo applicato sul processo è adeguato a neutralizzare il rischio?	
Si, costituisce un efficace strumento di neutralizzazione = 1	
Si, è molto efficace = 2	
Si, per una percentuale approssimativa del 50% = 3	
si, ma in minima parte = 4	
No, il rischio rimane indifferente = 5	
punteggio assegnato	2
Valore stimato dalla probabilità	
3,33	
0 = nessuna probabilità; 1 = improbabile; 2 = poco probabile; 3 = probabile; 4 = molto probabile; 5 = altamente probabile.	

Scheda 18 –Area B – Affidamento lavori, servizi e forniture (variazione in corso esecuzione contratto)	
2. Valutazione dell’impatto	
Criterio 1: impatto organizzativo	
Rispetto al totale di personale impiegato nella singola area/Servizio Autonomo competente a svolgere il processo (o la fase del processo di competenza della PA) nell’ambito della singola PA, quale percentuale di personale è impiegata nel processo? (se il processo coinvolge l’attività di più Aree/Servizi Autonomi nell’ambito della stessa PA occorre riferire la percentuale al personale complessivamente impiegato)	
fino a circa il 20% = 1	
fino a circa il 40% = 2	
fino a circa il 60% = 3	
fino a circa il 80% = 4	
fino a circa il 100% = 5	
punteggio assegnato	2
Criterio 2: impatto economico	
Nel corso degli ultimi cinque anni sono state pronunciate sentenze della Corte dei Conti a carico di dipendenti (dirigenti o dipendenti) della PA o sono state pronunciate sentenze di risarcimento del danno nei confronti della PA per la medesima tipologia di evento o di tipologie analoghe?	
No = 1	
Si = 5	
punteggio assegnato	1
Criterio 3: impatto reputazionale	
Nel corso degli ultimi anni sono stati pubblicati su giornali o riviste articoli aventi ad oggetto il medesimo evento o eventi analoghi?	
No = 0	
Non ne abbiamo memoria = 1	
Si, sulla stampa locale = 2	
Si, sulla stampa nazionale = 3	
Si, sulla stampa locale e nazionale = 4	
Si, sulla stampa locale, nazionale ed internazionale = 5	
punteggio assegnato	1
Criterio 4: impatto sull’immagine	
A quale livello può collocarsi il rischio dell’evento (livello apicale, intermedio, basso), ovvero la posizione/il ruolo che l’eventuale soggetto riveste nell’organizzazione è elevata, media o bassa?	
a livello di addetto = 1	
a livello di collaboratore o funzionario = 2	
a livello di dirigente di ufficio non generale, ovvero posizione apicale o posizione organizzativa = 3	
a livello di dirigente di ufficio generale = 4	
a livello di capo dipartimento/segretario generale = 5	
punteggio assegnato	3
Valore stimato dell’impatto	1,75
0 = nessun impatto; 1 = marginale; 2 = minore; 3 = soglia; 4 = serio; 5 = superiore.	

Valutazione complessiva del rischio	
Valutazione complessiva del rischio = probabilità x impatto	5,83

SCHEMA 19 -AREA B	
Affidamento lavori, servizi e forniture (subappalto)	
1 . Valutazione della probabilità	
Criteri	Punteggi
Criterio 1: discrezionalità	
Il processo è discrezionale?	
No, è del tutto vincolato = 1	
E' parzialmente vincolato dalla legge e da atti amministrativi (regolamenti, direttive, circolari) = 2	
E' parzialmente vincolato solo dalla legge = 3	
E' parzialmente vincolato solo da atti amministrativi (regolamenti, direttive, circolari) = 4	
E' altamente discrezionale = 5	
punteggio assegnato	2
Criterio 2: rilevanza esterna	
Il processo produce effetti diretti all'esterno dell'amministrazione di riferimento?	
No, ha come destinatario finale un ufficio interno = 2	
Si, il risultato del processo è rivolto direttamente ad utenti esterni = 5	
punteggio assegnato	5
Criterio 3: complessità del processo	
Si tratta di un processo complesso che comporta il coinvolgimento di più amministrazioni (esclusi i controlli) in fase successive per il conseguimento del risultato?	
No, il processo coinvolge una sola PA = 1	
Si, il processo coinvolge più di tre amministrazioni = 3	
Si, il processo coinvolge più di cinque amministrazioni = 5	
punteggio assegnato	1
Criterio 4: valore economico	
Qual è l'impatto economico del processo?	
Ha rilevanza esclusivamente interna = 1	
Comporta l'attribuzione di viaggi a soggetti esterni, ma di non particolare rilievo economico (es. borse di studio) = 3	
Comporta l'affidamento di considerevoli vantaggi a soggetti esterni (es. appalto) = 5	
punteggio assegnato	5
Criterio 5: frazionabilità del processo	
Il risultato finale del processo può essere raggiunto anche effettuando una pluralità di operazioni di entità economica ridotta che, considerate complessivamente, alla fine assicurano lo stesso risultato (es. pluralità di affidamenti ridotti?)	
No = 1	
Si = 5	
punteggio assegnato	1
Criterio 6: controlli	
Anche sulla base dell'esperienza pregressa, il tipo di controllo applicato sul processo è adeguato a neutralizzare il rischio?	
Si, costituisce un efficace strumento di neutralizzazione = 1	
Si, è molto efficace = 2	
Si, per una percentuale approssimativa del 50% = 3	
si, ma in minima parte = 4	
No, il rischio rimane indifferente = 5	
punteggio assegnato	2
Valore stimato dalla probabilità	
2,67	
0 = nessuna probabilità; 1 = improbabile; 2 = poco probabile; 3 = probabile; 4 = molto probabile; 5 = altamente probabile.	

Scheda 19 –Area B – Affidamento lavori, servizi e forniture (subappalto)

2. Valutazione dell’impatto

Criterio 1: impatto organizzativo

Rispetto al totale di personale impiegato nella singola area/Servizio Autonomo competente a svolgere il processo (o la fase del processo di competenza della PA) nell’ambito della singola PA, quale percentuale di personale è impiegata nel processo? (se il processo coinvolge l’attività di più Aree/Servizi Autonomi nell’ambito della stessa PA occorre riferire la percentuale al personale complessivamente impiegato)

fino a circa il 20% = 1

fino a circa il 40% = 2

fino a circa il 60% = 3

fino a circa il 80% = 4

fino a circa il 100% = 5

punteggio assegnato 2

Criterio 2: impatto economico

Nel corso degli ultimi cinque anni sono state pronunciate sentenze della Corte dei Conti a carico di dipendenti (dirigenti o dipendenti) della PA o sono state pronunciate sentenze di risarcimento del danno nei confronti della PA per la medesima tipologia di evento o di tipologie analoghe?

No = 1

Si = 5

punteggio assegnato 1

Criterio 3: impatto reputazionale

Nel corso degli ultimi anni sono stati pubblicati su giornali o riviste articoli aventi ad oggetto il medesimo evento o eventi analoghi?

No = 0

Non ne abbiamo memoria = 1

Si, sulla stampa locale = 2

Si, sulla stampa nazionale = 3

Si, sulla stampa locale e nazionale = 4

Si, sulla stampa locale, nazionale ed internazionale = 5

punteggio assegnato 1

Criterio 4: impatto sull’immagine

A quale livello può collocarsi il rischio dell’evento (livello apicale, intermedio, basso), ovvero la posizione/il ruolo che l’eventuale soggetto riveste nell’organizzazione è elevata, media o bassa?

a livello di addetto = 1

a livello di collaboratore o funzionario = 2

a livello di dirigente di ufficio non generale, ovvero posizione apicale o posizione organizzativa = 3

a livello di dirigente di ufficio generale = 4

a livello di capo dipartimento/segretario generale = 5

punteggio assegnato 3

Valore stimato dell’impatto 1,75

0 = nessun impatto; 1 = marginale; 2 = minore; 3 = soglia; 4 = serio; 5 = superiore.

Valutazione complessiva del rischio

Valutazione complessiva del rischio = probabilità x impatto

4,67

SCHEDA 20 -AREA B	
Affidamento lavori, servizi e forniture (risoluzione controversie)	
1 . Valutazione della probabilità	
Criteri	Punteggi
Criterio 1: discrezionalità	
Il processo è discrezionale?	
No, è del tutto vincolato = 1	
E' parzialmente vincolato dalla legge e da atti amministrativi (regolamenti, direttive, circolari) = 2	
E' parzialmente vincolato solo dalla legge = 3	
E' parzialmente vincolato solo da atti amministrativi (regolamenti, direttive, circolari) = 4	
E' altamente discrezionale = 5	
punteggio assegnato	2
Criterio 2: rilevanza esterna	
Il processo produce effetti diretti all'esterno dell'amministrazione di riferimento?	
No, ha come destinatario finale un ufficio interno = 2	
Si, il risultato del processo è rivolto direttamente ad utenti esterni = 5	
punteggio assegnato	5
Criterio 3: complessità del processo	
Si tratta di un processo complesso che comporta il coinvolgimento di più amministrazioni (esclusi i controlli) in fase successive per il conseguimento del risultato?	
No, il processo coinvolge una sola PA = 1	
Si, il processo coinvolge più di tre amministrazioni = 3	
Si, il processo coinvolge più di cinque amministrazioni = 5	
punteggio assegnato	1
Criterio 4: valore economico	
Qual è l'impatto economico del processo?	
Ha rilevanza esclusivamente interna = 1	
Comporta l'attribuzione di viaggi a soggetti esterni, ma di non particolare rilievo economico (es. borse di studio) = 3	
Comporta l'affidamento di considerevoli vantaggi a soggetti esterni (es. appalto) = 5	
punteggio assegnato	5
Criterio 5: frazionabilità del processo	
Il risultato finale del processo può essere raggiunto anche effettuando una pluralità di operazioni di entità economica ridotta che, considerate complessivamente, alla fine assicurano lo stesso risultato (es. pluralità di affidamenti ridotti?)	
No = 1	
Si = 5	
punteggio assegnato	1
Criterio 6: controlli	
Anche sulla base dell'esperienza pregressa, il tipo di controllo applicato sul processo è adeguato a neutralizzare il rischio?	
Si, costituisce un efficace strumento di neutralizzazione = 1	
Si, è molto efficace = 2	
Si, per una percentuale approssimativa del 50% = 3	
si, ma in minima parte = 4	
No, il rischio rimane indifferente = 5	
punteggio assegnato	2
Valore stimato dalla probabilità	2,67
0 = nessuna probabilità; 1 = improbabile; 2 = poco probabile; 3 = probabile; 4 = molto probabile; 5 = altamente probabile.	

Scheda 20 –Area B – Affidamento lavori, servizi e forniture (risoluzione controversie)

2. Valutazione dell’impatto

Criterio 1: impatto organizzativo

Rispetto al totale di personale impiegato nella singola area/Servizio Autonomo competente a svolgere il processo (o la fase del processo di competenza della PA) nell’ambito della singola PA, quale percentuale di personale è impiegata nel processo? (se il processo coinvolge l’attività di più Aree/Servizi Autonomi nell’ambito della stessa PA occorre riferire la percentuale al personale complessivamente impiegato)

fino a circa il 20% = 1

fino a circa il 40% = 2

fino a circa il 60% = 3

fino a circa il 80% = 4

fino a circa il 100% = 5

punteggio assegnato 2

Criterio 2: impatto economico

Nel corso degli ultimi cinque anni sono state pronunciate sentenze della Corte dei Conti a carico di dipendenti (dirigenti o dipendenti) della PA o sono state pronunciate sentenze di risarcimento del danno nei confronti della PA per la medesima tipologia di evento o di tipologie analoghe?

No = 1

Si = 5

punteggio assegnato 1

Criterio 3: impatto reputazionale

Nel corso degli ultimi anni sono stati pubblicati su giornali o riviste articoli aventi ad oggetto il medesimo evento o eventi analoghi?

No = 0

Non ne abbiamo memoria = 1

Si, sulla stampa locale = 2

Si, sulla stampa nazionale = 3

Si, sulla stampa locale e nazionale = 4

Si, sulla stampa locale, nazionale ed internazionale = 5

punteggio assegnato 1

Criterio 4: impatto sull’immagine

A quale livello può collocarsi il rischio dell’evento (livello apicale, intermedio, basso), ovvero la posizione/il ruolo che l’eventuale soggetto riveste nell’organizzazione è elevata, media o bassa?

a livello di addetto = 1

a livello di collaboratore o funzionario = 2

a livello di dirigente di ufficio non generale, ovvero posizione apicale o posizione organizzativa = 3

a livello di dirigente di ufficio generale = 4

a livello di capo dipartimento/segretario generale = 5

punteggio assegnato 3

Valore stimato dell’impatto 1,75

0 = nessun impatto; 1 = marginale; 2 = minore; 3 = soglia; 4 = serio; 5 = superiore.

Valutazione complessiva del rischio

Valutazione complessiva del rischio = probabilità x impatto

4,67

SCHEMA 21 -AREA E	
Gestione ordinaria spese di bilancio (liquidazione fatture)	
1 . Valutazione della probabilità	
Criteri	Punteggi
Criterio 1: discrezionalità	
Il processo è discrezionale?	
No, è del tutto vincolato = 1	
E' parzialmente vincolato dalla legge e da atti amministrativi (regolamenti, direttive, circolari) = 2	
E' parzialmente vincolato solo dalla legge = 3	
E' parzialmente vincolato solo da atti amministrativi (regolamenti, direttive, circolari) = 4	
E' altamente discrezionale = 5	
punteggio assegnato	2
Criterio 2: rilevanza esterna	
Il processo produce effetti diretti all'esterno dell'amministrazione di riferimento?	
No, ha come destinatario finale un ufficio interno = 2	
Si, il risultato del processo è rivolto direttamente ad utenti esterni = 5	
punteggio assegnato	5
Criterio 3: complessità del processo	
Si tratta di un processo complesso che comporta il coinvolgimento di più amministrazioni (esclusi i controlli) in fase successive per il conseguimento del risultato?	
No, il processo coinvolge una sola PA = 1	
Si, il processo coinvolge più di tre amministrazioni = 3	
Si, il processo coinvolge più di cinque amministrazioni = 5	
punteggio assegnato	1
Criterio 4: valore economico	
Qual è l'impatto economico del processo?	
Ha rilevanza esclusivamente interna = 1	
Comporta l'attribuzione di viaggi a soggetti esterni, ma di non particolare rilievo economico (es. borse di studio) = 3	
Comporta l'affidamento di considerevoli vantaggi a soggetti esterni (es. appalto) = 5	
punteggio assegnato	5
Criterio 5: frazionabilità del processo	
Il risultato finale del processo può essere raggiunto anche effettuando una pluralità di operazioni di entità economica ridotta che, considerate complessivamente, alla fine assicurano lo stesso risultato (es. pluralità di affidamenti ridotti?)	
No = 1	
Si = 5	
punteggio assegnato	1
Criterio 6: controlli	
Anche sulla base dell'esperienza pregressa, il tipo di controllo applicato sul processo è adeguato a neutralizzare il rischio?	
Si, costituisce un efficace strumento di neutralizzazione = 1	
Si, è molto efficace = 2	
Si, per una percentuale approssimativa del 50% = 3	
si, ma in minima parte = 4	
No, il rischio rimane indifferente = 5	
punteggio assegnato	2
Valore stimato dalla probabilità	2,67
0 = nessuna probabilità; 1 = improbabile; 2 = poco probabile; 3 = probabile; 4 = molto probabile; 5 = altamente probabile.	

Scheda 21 – Area E – Gestione ordinaria spese di bilancio (liquidazione fatture)

2. Valutazione dell'impatto

Criterio 1: impatto organizzativo

Rispetto al totale di personale impiegato nella singola area/Servizio Autonomo competente a svolgere il processo (o la fase del processo di competenza della PA) nell'ambito della singola PA, quale percentuale di personale è impiegata nel processo? (se il processo coinvolge l'attività di più Aree/Servizi Autonomi nell'ambito della stessa PA occorre riferire la percentuale al personale complessivamente impiegato)

fino a circa il 20% = 1

fino a circa il 40% = 2

fino a circa il 60% = 3

fino a circa il 80% = 4

fino a circa il 100% = 5

punteggio assegnato 1

Criterio 2: impatto economico

Nel corso degli ultimi cinque anni sono state pronunciate sentenze della Corte dei Conti a carico di dipendenti (dirigenti o dipendenti) della PA o sono state pronunciate sentenze di risarcimento del danno nei confronti della PA per la medesima tipologia di evento o di tipologie analoghe?

No = 1

Si = 5

punteggio assegnato 1

Criterio 3: impatto reputazionale

Nel corso degli ultimi anni sono stati pubblicati su giornali o riviste articoli aventi ad oggetto il medesimo evento o eventi analoghi?

No = 0

Non ne abbiamo memoria = 1

Si, sulla stampa locale = 2

Si, sulla stampa nazionale = 3

Si, sulla stampa locale e nazionale = 4

Si, sulla stampa locale, nazionale ed internazionale = 5

punteggio assegnato 1

Criterio 4: impatto sull'immagine

A quale livello può collocarsi il rischio dell'evento (livello apicale, intermedio, basso), ovvero la posizione/il ruolo che l'eventuale soggetto riveste nell'organizzazione è elevata, media o bassa?

a livello di addetto = 1

a livello di collaboratore o funzionario = 2

a livello di dirigente di ufficio non generale, ovvero posizione apicale o posizione organizzativa = 3

a livello di dirigente di ufficio generale = 4

a livello di capo dipartimento/segretario generale = 5

punteggio assegnato 2

Valore stimato dell'impatto 1,25

0 = nessun impatto; 1 = marginale; 2 = minore; 3 = soglia; 4 = serio; 5 = superiore.

Valutazione complessiva del rischio

Valutazione complessiva del rischio = probabilità x impatto

3,34

SCHEMA 22 -AREA E	
Emissione mandati di pagamenti	
1 . Valutazione della probabilità	
Criteri	Punteggi
Criterio 1: discrezionalità	
Il processo è discrezionale?	
No, è del tutto vincolato = 1	
E' parzialmente vincolato dalla legge e da atti amministrativi (regolamenti, direttive, circolari) = 2	
E' parzialmente vincolato solo dalla legge = 3	
E' parzialmente vincolato solo da atti amministrativi (regolamenti, direttive, circolari) = 4	
E' altamente discrezionale = 5	
punteggio assegnato	2
Criterio 2: rilevanza esterna	
Il processo produce effetti diretti all'esterno dell'amministrazione di riferimento?	
No, ha come destinatario finale un ufficio interno = 2	
Si, il risultato del processo è rivolto direttamente ad utenti esterni = 5	
punteggio assegnato	5
Criterio 3: complessità del processo	
Si tratta di un processo complesso che comporta il coinvolgimento di più amministrazioni (esclusi i controlli) in fase successive per il conseguimento del risultato?	
No, il processo coinvolge una sola PA = 1	
Si, il processo coinvolge più di tre amministrazioni = 3	
Si, il processo coinvolge più di cinque amministrazioni = 5	
punteggio assegnato	1
Criterio 4: valore economico	
Qual è l'impatto economico del processo?	
Ha rilevanza esclusivamente interna = 1	
Comporta l'attribuzione di viaggi a soggetti esterni, ma di non particolare rilievo economico (es. borse di studio) = 3	
Comporta l'affidamento di considerevoli vantaggi a soggetti esterni (es. appalto) = 5	
punteggio assegnato	1
Criterio 5: frazionabilità del processo	
Il risultato finale del processo può essere raggiunto anche effettuando una pluralità di operazioni di entità economica ridotta che, considerate complessivamente, alla fine assicurano lo stesso risultato (es. pluralità di affidamenti ridotti?)	
No = 1	
Si = 5	
punteggio assegnato	1
Criterio 6: controlli	
Anche sulla base dell'esperienza pregressa, il tipo di controllo applicato sul processo è adeguato a neutralizzare il rischio?	
Si, costituisce un efficace strumento di neutralizzazione = 1	
Si, è molto efficace = 2	
Si, per una percentuale approssimativa del 50% = 3	
si, ma in minima parte = 4	
No, il rischio rimane indifferente = 5	
punteggio assegnato	1
Valore stimato dalla probabilità	
1,83	
0 = nessuna probabilità; 1 = improbabile; 2 = poco probabile; 3 = probabile; 4 = molto probabile; 5 = altamente probabile.	

Scheda 22 –Area E – Emissione mandati di pagamenti

2. Valutazione dell’impatto

Criterio 1: impatto organizzativo

Rispetto al totale di personale impiegato nella singola area/Servizio Autonomo competente a svolgere il processo (o la fase del processo di competenza della PA) nell’ambito della singola PA, quale percentuale di personale è impiegata nel processo? (se il processo coinvolge l’attività di più Aree/Servizi Autonomi nell’ambito della stessa PA occorre riferire la percentuale al personale complessivamente impiegato)

fino a circa il 20% = 1

fino a circa il 40% = 2

fino a circa il 60% = 3

fino a circa il 80% = 4

fino a circa il 100% = 5

punteggio assegnato 2

Criterio 2: impatto economico

Nel corso degli ultimi cinque anni sono state pronunciate sentenze della Corte dei Conti a carico di dipendenti (dirigenti o dipendenti) della PA o sono state pronunciate sentenze di risarcimento del danno nei confronti della PA per la medesima tipologia di evento o di tipologie analoghe?

No = 1

Si = 5

punteggio assegnato 1

Criterio 3: impatto reputazionale

Nel corso degli ultimi anni sono stati pubblicati su giornali o riviste articoli aventi ad oggetto il medesimo evento o eventi analoghi?

No = 0

Non ne abbiamo memoria = 1

Si, sulla stampa locale = 2

Si, sulla stampa nazionale = 3

Si, sulla stampa locale e nazionale = 4

Si, sulla stampa locale, nazionale ed internazionale = 5

punteggio assegnato 1

Criterio 4: impatto sull’immagine

A quale livello può collocarsi il rischio dell’evento (livello apicale, intermedio, basso), ovvero la posizione/il ruolo che l’eventuale soggetto riveste nell’organizzazione è elevata, media o bassa?

a livello di addetto = 1

a livello di collaboratore o funzionario = 2

a livello di dirigente di ufficio non generale, ovvero posizione apicale o posizione organizzativa = 3

a livello di dirigente di ufficio generale = 4

a livello di capo dipartimento/segretario generale = 5

punteggio assegnato 1

Valore stimato dell’impatto 1,25

0 = nessun impatto; 1 = marginale; 2 = minore; 3 = soglia; 4 = serio; 5 = superiore.

Valutazione complessiva del rischio

Valutazione complessiva del rischio = probabilità x impatto

2,29

SCHEDA 23 -AREA E	
Emissione reversali di entrata	
1 . Valutazione della probabilità	
Criteri	Punteggi
Criterio 1: discrezionalità	
Il processo è discrezionale?	
No, è del tutto vincolato = 1	
E' parzialmente vincolato dalla legge e da atti amministrativi (regolamenti, direttive, circolari) = 2	
E' parzialmente vincolato solo dalla legge = 3	
E' parzialmente vincolato solo da atti amministrativi (regolamenti, direttive, circolari) = 4	
E' altamente discrezionale = 5	
punteggio assegnato	2
Criterio 2: rilevanza esterna	
Il processo produce effetti diretti all'esterno dell'amministrazione di riferimento?	
No, ha come destinatario finale un ufficio interno = 2	
Si, il risultato del processo è rivolto direttamente ad utenti esterni = 5	
punteggio assegnato	1
Criterio 3: complessità del processo	
Si tratta di un processo complesso che comporta il coinvolgimento di più amministrazioni (esclusi i controlli) in fase successive per il conseguimento del risultato?	
No, il processo coinvolge una sola PA = 1	
Si, il processo coinvolge più di tre amministrazioni = 3	
Si, il processo coinvolge più di cinque amministrazioni = 5	
punteggio assegnato	1
Criterio 4: valore economico	
Qual è l'impatto economico del processo?	
Ha rilevanza esclusivamente interna = 1	
Comporta l'attribuzione di viaggi a soggetti esterni, ma di non particolare rilievo economico (es. borse di studio) = 3	
Comporta l'affidamento di considerevoli vantaggi a soggetti esterni (es. appalto) = 5	
punteggio assegnato	1
Criterio 5: frazionabilità del processo	
Il risultato finale del processo può essere raggiunto anche effettuando una pluralità di operazioni di entità economica ridotta che, considerate complessivamente, alla fine assicurano lo stesso risultato (es. pluralità di affidamenti ridotti?)	
No = 1	
Si = 5	
punteggio assegnato	1
Criterio 6: controlli	
Anche sulla base dell'esperienza pregressa, il tipo di controllo applicato sul processo è adeguato a neutralizzare il rischio?	
Si, costituisce un efficace strumento di neutralizzazione = 1	
Si, è molto efficace = 2	
Si, per una percentuale approssimativa del 50% = 3	
si, ma in minima parte = 4	
No, il rischio rimane indifferente = 5	
punteggio assegnato	2
Valore stimato dalla probabilità	1,33
0 = nessuna probabilità; 1 = improbabile; 2 = poco probabile; 3 = probabile; 4 = molto probabile; 5 = altamente probabile.	

Scheda 23 –Area E – Emissione reversali di entrata

2. Valutazione dell’impatto

Criterio 1: impatto organizzativo

Rispetto al totale di personale impiegato nella singola area/Servizio Autonomo competente a svolgere il processo (o la fase del processo di competenza della PA) nell’ambito della singola PA, quale percentuale di personale è impiegata nel processo? (se il processo coinvolge l’attività di più Aree/Servizi Autonomi nell’ambito della stessa PA occorre riferire la percentuale al personale complessivamente impiegato)

fino a circa il 20% = 1

fino a circa il 40% = 2

fino a circa il 60% = 3

fino a circa il 80% = 4

fino a circa il 100% = 5

punteggio assegnato 2

Criterio 2: impatto economico

Nel corso degli ultimi cinque anni sono state pronunciate sentenze della Corte dei Conti a carico di dipendenti (dirigenti o dipendenti) della PA o sono state pronunciate sentenze di risarcimento del danno nei confronti della PA per la medesima tipologia di evento o di tipologie analoghe?

No = 1

Si = 5

punteggio assegnato 1

Criterio 3: impatto reputazionale

Nel corso degli ultimi anni sono stati pubblicati su giornali o riviste articoli aventi ad oggetto il medesimo evento o eventi analoghi?

No = 0

Non ne abbiamo memoria = 1

Si, sulla stampa locale = 2

Si, sulla stampa nazionale = 3

Si, sulla stampa locale e nazionale = 4

Si, sulla stampa locale, nazionale ed internazionale = 5

punteggio assegnato 1

Criterio 4: impatto sull’immagine

A quale livello può collocarsi il rischio dell’evento (livello apicale, intermedio, basso), ovvero la posizione/il ruolo che l’eventuale soggetto riveste nell’organizzazione è elevata, media o bassa?

a livello di addetto = 1

a livello di collaboratore o funzionario = 2

a livello di dirigente di ufficio non generale, ovvero posizione apicale o posizione organizzativa = 3

a livello di dirigente di ufficio generale = 4

a livello di capo dipartimento/segretario generale = 5

punteggio assegnato 1

Valore stimato dell’impatto 1,25

0 = nessun impatto; 1 = marginale; 2 = minore; 3 = soglia; 4 = serio; 5 = superiore.

Valutazione complessiva del rischio

Valutazione complessiva del rischio = probabilità x impatto

1,66

SCHEMA 24 -AREA E	
Acquisti, alienazioni, affitti, locazioni di beni patrimoniali (concorrenza)	
1 . Valutazione della probabilità	
Criteri	Punteggi
Criterio 1: discrezionalità	
Il processo è discrezionale?	
No, è del tutto vincolato = 1	
E' parzialmente vincolato dalla legge e da atti amministrativi (regolamenti, direttive, circolari) = 2	
E' parzialmente vincolato solo dalla legge = 3	
E' parzialmente vincolato solo da atti amministrativi (regolamenti, direttive, circolari) = 4	
E' altamente discrezionale = 5	
punteggio assegnato	2
Criterio 2: rilevanza esterna	
Il processo produce effetti diretti all'esterno dell'amministrazione di riferimento?	
No, ha come destinatario finale un ufficio interno = 2	
Si, il risultato del processo è rivolto direttamente ad utenti esterni = 5	
punteggio assegnato	5
Criterio 3: complessità del processo	
Si tratta di un processo complesso che comporta il coinvolgimento di più amministrazioni (esclusi i controlli) in fase successive per il conseguimento del risultato?	
No, il processo coinvolge una sola PA = 1	
Si, il processo coinvolge più di tre amministrazioni = 3	
Si, il processo coinvolge più di cinque amministrazioni = 5	
punteggio assegnato	1
Criterio 4: valore economico	
Qual è l'impatto economico del processo?	
Ha rilevanza esclusivamente interna = 1	
Comporta l'attribuzione di viaggi a soggetti esterni, ma di non particolare rilievo economico (es. borse di studio) = 3	
Comporta l'affidamento di considerevoli vantaggi a soggetti esterni (es. appalto) = 5	
punteggio assegnato	5
Criterio 5: frazionabilità del processo	
Il risultato finale del processo può essere raggiunto anche effettuando una pluralità di operazioni di entità economica ridotta che, considerate complessivamente, alla fine assicurano lo stesso risultato (es. pluralità di affidamenti ridotti?)	
No = 1	
Si = 5	
punteggio assegnato	1
Criterio 6: controlli	
Anche sulla base dell'esperienza pregressa, il tipo di controllo applicato sul processo è adeguato a neutralizzare il rischio?	
Si, costituisce un efficace strumento di neutralizzazione = 1	
Si, è molto efficace = 2	
Si, per una percentuale approssimativa del 50% = 3	
si, ma in minima parte = 4	
No, il rischio rimane indifferente = 5	
punteggio assegnato	3
Valore stimato dalla probabilità	2,83
0 = nessuna probabilità; 1 = improbabile; 2 = poco probabile; 3 = probabile; 4 = molto probabile; 5 = altamente probabile.	

Scheda 24 –Area E – Acquisti, alienazioni, affitti, locazioni di beni patrimoniali (concorrenza)

2. Valutazione dell'impatto

Criterio 1: impatto organizzativo

Rispetto al totale di personale impiegato nella singola area/Servizio Autonomo competente a svolgere il processo (o la fase del processo di competenza della PA) nell'ambito della singola PA, quale percentuale di personale è impiegata nel processo? (se il processo coinvolge l'attività di più Aree/Servizi Autonomi nell'ambito della stessa PA occorre riferire la percentuale al personale complessivamente impiegato)

fino a circa il 20% = 1

fino a circa il 40% = 2

fino a circa il 60% = 3

fino a circa il 80% = 4

fino a circa il 100% = 5

punteggio assegnato 2

Criterio 2: impatto economico

Nel corso degli ultimi cinque anni sono state pronunciate sentenze della Corte dei Conti a carico di dipendenti (dirigenti o dipendenti) della PA o sono state pronunciate sentenze di risarcimento del danno nei confronti della PA per la medesima tipologia di evento o di tipologie analoghe?

No = 1

Si = 5

punteggio assegnato 1

Criterio 3: impatto reputazionale

Nel corso degli ultimi anni sono stati pubblicati su giornali o riviste articoli aventi ad oggetto il medesimo evento o eventi analoghi?

No = 0

Non ne abbiamo memoria = 1

Si, sulla stampa locale = 2

Si, sulla stampa nazionale = 3

Si, sulla stampa locale e nazionale = 4

Si, sulla stampa locale, nazionale ed internazionale = 5

punteggio assegnato 1

Criterio 4: impatto sull'immagine

A quale livello può collocarsi il rischio dell'evento (livello apicale, intermedio, basso), ovvero la posizione/il ruolo che l'eventuale soggetto riveste nell'organizzazione è elevata, media o bassa?

a livello di addetto = 1

a livello di collaboratore o funzionario = 2

a livello di dirigente di ufficio non generale, ovvero posizione apicale o posizione organizzativa = 3

a livello di dirigente di ufficio generale = 4

a livello di capo dipartimento/segretario generale = 5

punteggio assegnato 3

Valore stimato dell'impatto 1,75

0 = nessun impatto; 1 = marginale; 2 = minore; 3 = soglia; 4 = serio; 5 = superiore.

Valutazione complessiva del rischio

Valutazione complessiva del rischio = probabilità x impatto

4,95

SCHEDA 25 -AREA E	
Acquisti, alienazioni, affitti, locazioni di beni patrimoniali (condizioni di acquisto o locazione)	
1 . Valutazione della probabilità	
Criteri	Punteggi
Criterio 1: discrezionalità	
Il processo è discrezionale?	
No, è del tutto vincolato = 1	
E' parzialmente vincolato dalla legge e da atti amministrativi (regolamenti, direttive, circolari) = 2	
E' parzialmente vincolato solo dalla legge = 3	
E' parzialmente vincolato solo da atti amministrativi (regolamenti, direttive, circolari) = 4	
E' altamente discrezionale = 5	
punteggio assegnato	2
Criterio 2: rilevanza esterna	
Il processo produce effetti diretti all'esterno dell'amministrazione di riferimento?	
No, ha come destinatario finale un ufficio interno = 2	
Si, il risultato del processo è rivolto direttamente ad utenti esterni = 5	
punteggio assegnato	5
Criterio 3: complessità del processo	
Si tratta di un processo complesso che comporta il coinvolgimento di più amministrazioni (esclusi i controlli) in fase successive per il conseguimento del risultato?	
No, il processo coinvolge una sola PA = 1	
Si, il processo coinvolge più di tre amministrazioni = 3	
Si, il processo coinvolge più di cinque amministrazioni = 5	
punteggio assegnato	1
Criterio 4: valore economico	
Qual è l'impatto economico del processo?	
Ha rilevanza esclusivamente interna = 1	
Comporta l'attribuzione di viaggi a soggetti esterni, ma di non particolare rilievo economico (es. borse di studio) = 3	
Comporta l'affidamento di considerevoli vantaggi a soggetti esterni (es. appalto) = 5	
punteggio assegnato	5
Criterio 5: frazionabilità del processo	
Il risultato finale del processo può essere raggiunto anche effettuando una pluralità di operazioni di entità economica ridotta che, considerate complessivamente, alla fine assicurano lo stesso risultato (es. pluralità di affidamenti ridotti?)	
No = 1	
Si = 5	
punteggio assegnato	1
Criterio 6: controlli	
Anche sulla base dell'esperienza pregressa, il tipo di controllo applicato sul processo è adeguato a neutralizzare il rischio?	
Si, costituisce un efficace strumento di neutralizzazione = 1	
Si, è molto efficace = 2	
Si, per una percentuale approssimativa del 50% = 3	
si, ma in minima parte = 4	
No, il rischio rimane indifferente = 5	
punteggio assegnato	2
Valore stimato dalla probabilità	
2,67	
0 = nessuna probabilità; 1 = improbabile; 2 = poco probabile; 3 = probabile; 4 = molto probabile; 5 = altamente probabile.	

Scheda 25 –Area E – Acquisti, alienazioni, affitti, locazioni di beni patrimoniali (condizioni di acquisto o locazione)

2. Valutazione dell’impatto

criterio 1: impatto organizzativo

Rispetto al totale di personale impiegato nella singola area/Servizio Autonomo competente a svolgere il processo (o la fase del processo di competenza della PA) nell’ambito della singola PA, quale percentuale di personale è impiegata nel processo? (se il processo coinvolge l’attività di più Aree/Servizi Autonomi nell’ambito della stessa PA occorre riferire la percentuale al personale complessivamente impiegato)

fino a circa il 20% = 1	
fino a circa il 40% = 2	
fino a circa il 60% = 3	
fino a circa il 80% = 4	
fino a circa il 100% = 5	
punteggio assegnato	2

criterio 2: impatto economico

Nel corso degli ultimi cinque anni sono state pronunciate sentenze della Corte dei Conti a carico di dipendenti (dirigenti o dipendenti) della PA o sono state pronunciate sentenze di risarcimento del danno nei confronti della PA per la medesima tipologia di evento o di tipologie analoghe?

No = 1	
Si = 5	
punteggio assegnato	1

criterio 3: impatto reputazionale

Nel corso degli ultimi anni sono stati pubblicati su giornali o riviste articoli aventi ad oggetto il medesimo evento o eventi analoghi?

No = 0	
Non ne abbiamo memoria = 1	
Si, sulla stampa locale = 2	
Si, sulla stampa nazionale = 3	
Si, sulla stampa locale e nazionale = 4	
Si, sulla stampa locale, nazionale ed internazionale = 5	
punteggio assegnato	1

criterio 4: impatto sull’immagine

A quale livello può collocarsi il rischio dell’evento (livello apicale, intermedio, basso), ovvero la posizione/il ruolo che l’eventuale soggetto riveste nell’organizzazione è elevata, media o bassa?

a livello di addetto = 1	
a livello di collaboratore o funzionario = 2	
a livello di dirigente di ufficio non generale, ovvero posizione apicale o posizione organizzativa = 3	
a livello di dirigente di ufficio generale = 4	
a livello di capo dipartimento/segretario generale = 5	
punteggio assegnato	3

Valore stimato dell’impatto	1,75
------------------------------------	-------------

0 = nessun impatto; 1 = marginale; 2 = minore; 3 = soglia; 4 = serio; 5 = superiore.

Valutazione complessiva del rischio

Valutazione complessiva del rischio = probabilità x impatto	4,67
--------------------------------------------------------------------	-------------

SCHEMA 26 -AREA E	
Gestione del protocollo della corrispondenza in arrivo e partenza	
1 . Valutazione della probabilità	
Criteri	Punteggi
Criterio 1: discrezionalità	
Il processo è discrezionale?	
No, è del tutto vincolato = 1	
E' parzialmente vincolato dalla legge e da atti amministrativi (regolamenti, direttive, circolari) = 2	
E' parzialmente vincolato solo dalla legge = 3	
E' parzialmente vincolato solo da atti amministrativi (regolamenti, direttive, circolari) = 4	
E' altamente discrezionale = 5	
punteggio assegnato	2
Criterio 2: rilevanza esterna	
Il processo produce effetti diretti all'esterno dell'amministrazione di riferimento?	
No, ha come destinatario finale un ufficio interno = 2	
Si, il risultato del processo è rivolto direttamente ad utenti esterni = 5	
punteggio assegnato	2
Criterio 3: complessità del processo	
Si tratta di un processo complesso che comporta il coinvolgimento di più amministrazioni (esclusi i controlli) in fase successive per il conseguimento del risultato?	
No, il processo coinvolge una sola PA = 1	
Si, il processo coinvolge più di tre amministrazioni = 3	
Si, il processo coinvolge più di cinque amministrazioni = 5	
punteggio assegnato	1
Criterio 4: valore economico	
Qual è l'impatto economico del processo?	
Ha rilevanza esclusivamente interna = 1	
Comporta l'attribuzione di viaggi a soggetti esterni, ma di non particolare rilievo economico (es. borse di studio) = 3	
Comporta l'affidamento di considerevoli vantaggi a soggetti esterni (es. appalto) = 5	
punteggio assegnato	1
Criterio 5: frazionabilità del processo	
Il risultato finale del processo può essere raggiunto anche effettuando una pluralità di operazioni di entità economica ridotta che, considerate complessivamente, alla fine assicurano lo stesso risultato (es. pluralità di affidamenti ridotti?)	
No = 1	
Si = 5	
punteggio assegnato	1
Criterio 6: controlli	
Anche sulla base dell'esperienza pregressa, il tipo di controllo applicato sul processo è adeguato a neutralizzare il rischio?	
Si, costituisce un efficace strumento di neutralizzazione = 1	
Si, è molto efficace = 2	
Si, per una percentuale approssimativa del 50% = 3	
si, ma in minima parte = 4	
No, il rischio rimane indifferente = 5	
punteggio assegnato	2
Valore stimato dalla probabilità	
1,50	
0 = nessuna probabilità; 1 = improbabile; 2 = poco probabile; 3 = probabile; 4 = molto probabile; 5 = altamente probabile.	

Scheda 26 –Area E – Gestione del protocollo della corrispondenza in arrivo e partenza

2. Valutazione dell’impatto

Criterio 1: impatto organizzativo

Rispetto al totale di personale impiegato nella singola area/Servizio Autonomo competente a svolgere il processo (o la fase del processo di competenza della PA) nell’ambito della singola PA, quale percentuale di personale è impiegata nel processo? (se il processo coinvolge l’attività di più Aree/Servizi Autonomi nell’ambito della stessa PA occorre riferire la percentuale al personale complessivamente impiegato)

fino a circa il 20% = 1

fino a circa il 40% = 2

fino a circa il 60% = 3

fino a circa il 80% = 4

fino a circa il 100% = 5

punteggio assegnato 2

Criterio 2: impatto economico

Nel corso degli ultimi cinque anni sono state pronunciate sentenze della Corte dei Conti a carico di dipendenti (dirigenti o dipendenti) della PA o sono state pronunciate sentenze di risarcimento del danno nei confronti della PA per la medesima tipologia di evento o di tipologie analoghe?

No = 1

Si = 5

punteggio assegnato 1

Criterio 3: impatto reputazionale

Nel corso degli ultimi anni sono stati pubblicati su giornali o riviste articoli aventi ad oggetto il medesimo evento o eventi analoghi?

No = 0

Non ne abbiamo memoria = 1

Si, sulla stampa locale = 2

Si, sulla stampa nazionale = 3

Si, sulla stampa locale e nazionale = 4

Si, sulla stampa locale, nazionale ed internazionale = 5

punteggio assegnato 1

Criterio 4: impatto sull’immagine

A quale livello può collocarsi il rischio dell’evento (livello apicale, intermedio, basso), ovvero la posizione/il ruolo che l’eventuale soggetto riveste nell’organizzazione è elevata, media o bassa?

a livello di addetto = 1

a livello di collaboratore o funzionario = 2

a livello di dirigente di ufficio non generale, ovvero posizione apicale o posizione organizzativa = 3

a livello di dirigente di ufficio generale = 4

a livello di capo dipartimento/segretario generale = 5

punteggio assegnato 1

Valore stimato dell’impatto 1,25

0 = nessun impatto; 1 = marginale; 2 = minore; 3 = soglia; 4 = serio; 5 = superiore.

Valutazione complessiva del rischio

Valutazione complessiva del rischio = probabilità x impatto

1,88

SCHEDA 27 -AREA E	
Formazione di determinazioni ed altri atti amministrativi	
1 . Valutazione della probabilità	
Criteri	Punteggi
Criterio 1: discrezionalità	
Il processo è discrezionale?	
No, è del tutto vincolato = 1	
E' parzialmente vincolato dalla legge e da atti amministrativi (regolamenti, direttive, circolari) = 2	
E' parzialmente vincolato solo dalla legge = 3	
E' parzialmente vincolato solo da atti amministrativi (regolamenti, direttive, circolari) = 4	
E' altamente discrezionale = 5	
punteggio assegnato	2
Criterio 2: rilevanza esterna	
Il processo produce effetti diretti all'esterno dell'amministrazione di riferimento?	
No, ha come destinatario finale un ufficio interno = 2	
Si, il risultato del processo è rivolto direttamente ad utenti esterni = 5	
punteggio assegnato	2
Criterio 3: complessità del processo	
Si tratta di un processo complesso che comporta il coinvolgimento di più amministrazioni (esclusi i controlli) in fase successive per il conseguimento del risultato?	
No, il processo coinvolge una sola PA = 1	
Si, il processo coinvolge più di tre amministrazioni = 3	
Si, il processo coinvolge più di cinque amministrazioni = 5	
punteggio assegnato	1
Criterio 4: valore economico	
Qual è l'impatto economico del processo?	
Ha rilevanza esclusivamente interna = 1	
Comporta l'attribuzione di viaggi a soggetti esterni, ma di non particolare rilievo economico (es. borse di studio) = 3	
Comporta l'affidamento di considerevoli vantaggi a soggetti esterni (es. appalto) = 5	
punteggio assegnato	1
Criterio 5: frazionabilità del processo	
Il risultato finale del processo può essere raggiunto anche effettuando una pluralità di operazioni di entità economica ridotta che, considerate complessivamente, alla fine assicurano lo stesso risultato (es. pluralità di affidamenti ridotti?)	
No = 1	
Si = 5	
punteggio assegnato	1
Criterio 6: controlli	
Anche sulla base dell'esperienza pregressa, il tipo di controllo applicato sul processo è adeguato a neutralizzare il rischio?	
Si, costituisce un efficace strumento di neutralizzazione = 1	
Si, è molto efficace = 2	
Si, per una percentuale approssimativa del 50% = 3	
si, ma in minima parte = 4	
No, il rischio rimane indifferente = 5	
punteggio assegnato	2
Valore stimato dalla probabilità	1,50
0 = nessuna probabilità; 1 = improbabile; 2 = poco probabile; 3 = probabile; 4 = molto probabile; 5 = altamente probabile.	

Scheda 27 –Area E – Formazione di determinazioni ed altri atti amministrativi

2. Valutazione dell’impatto

Criterio 1: impatto organizzativo

Rispetto al totale di personale impiegato nella singola area/Servizio Autonomo competente a svolgere il processo (o la fase del processo di competenza della PA) nell’ambito della singola PA, quale percentuale di personale è impiegata nel processo? (se il processo coinvolge l’attività di più Aree/Servizi Autonomi nell’ambito della stessa PA occorre riferire la percentuale al personale complessivamente impiegato)

fino a circa il 20% = 1

fino a circa il 40% = 2

fino a circa il 60% = 3

fino a circa il 80% = 4

fino a circa il 100% = 5

punteggio assegnato 1

Criterio 2: impatto economico

Nel corso degli ultimi cinque anni sono state pronunciate sentenze della Corte dei Conti a carico di dipendenti (dirigenti o dipendenti) della PA o sono state pronunciate sentenze di risarcimento del danno nei confronti della PA per la medesima tipologia di evento o di tipologie analoghe?

No = 1

Si = 5

punteggio assegnato 1

Criterio 3: impatto reputazionale

Nel corso degli ultimi anni sono stati pubblicati su giornali o riviste articoli aventi ad oggetto il medesimo evento o eventi analoghi?

No = 0

Non ne abbiamo memoria = 1

Si, sulla stampa locale = 2

Si, sulla stampa nazionale = 3

Si, sulla stampa locale e nazionale = 4

Si, sulla stampa locale, nazionale ed internazionale = 5

punteggio assegnato 1

Criterio 4: impatto sull’immagine

A quale livello può collocarsi il rischio dell’evento (livello apicale, intermedio, basso), ovvero la posizione/il ruolo che l’eventuale soggetto riveste nell’organizzazione è elevata, media o bassa?

a livello di addetto = 1

a livello di collaboratore o funzionario = 2

a livello di dirigente di ufficio non generale, ovvero posizione apicale o posizione organizzativa = 3

a livello di dirigente di ufficio generale = 4

a livello di capo dipartimento/segretario generale = 5

punteggio assegnato 3

Valore stimato dell’impatto 1,50

0 = nessun impatto; 1 = marginale; 2 = minore; 3 = soglia; 4 = serio; 5 = superiore.

Valutazione complessiva del rischio

Valutazione complessiva del rischio = probabilità x impatto

2,25

SCHEMA 28 -AREA E	
Accesso ai servizi a regime residenziale	
1 . Valutazione della probabilità	
Criteri	Punteggi
Criterio 1: discrezionalità	
Il processo è discrezionale?	
No, è del tutto vincolato = 1	
E' parzialmente vincolato dalla legge e da atti amministrativi (regolamenti, direttive, circolari) = 2	
E' parzialmente vincolato solo dalla legge = 3	
E' parzialmente vincolato solo da atti amministrativi (regolamenti, direttive, circolari) = 4	
E' altamente discrezionale = 5	
punteggio assegnato	2
Criterio 2: rilevanza esterna	
Il processo produce effetti diretti all'esterno dell'amministrazione di riferimento?	
No, ha come destinatario finale un ufficio interno = 2	
Si, il risultato del processo è rivolto direttamente ad utenti esterni = 5	
punteggio assegnato	5
Criterio 3: complessità del processo	
Si tratta di un processo complesso che comporta il coinvolgimento di più amministrazioni (esclusi i controlli) in fase successive per il conseguimento del risultato?	
No, il processo coinvolge una sola PA = 1	
Si, il processo coinvolge più di tre amministrazioni = 3	
Si, il processo coinvolge più di cinque amministrazioni = 5	
punteggio assegnato	1
Criterio 4: valore economico	
Qual è l'impatto economico del processo?	
Ha rilevanza esclusivamente interna = 1	
Comporta l'attribuzione di viaggi a soggetti esterni, ma di non particolare rilievo economico (es. borse di studio) = 3	
Comporta l'affidamento di considerevoli vantaggi a soggetti esterni (es. appalto) = 5	
punteggio assegnato	1
Criterio 5: frazionabilità del processo	
Il risultato finale del processo può essere raggiunto anche effettuando una pluralità di operazioni di entità economica ridotta che, considerate complessivamente, alla fine assicurano lo stesso risultato (es. pluralità di affidamenti ridotti?)	
No = 1	
Si = 5	
punteggio assegnato	1
Criterio 6: controlli	
Anche sulla base dell'esperienza pregressa, il tipo di controllo applicato sul processo è adeguato a neutralizzare il rischio?	
Si, costituisce un efficace strumento di neutralizzazione = 1	
Si, è molto efficace = 2	
Si, per una percentuale approssimativa del 50% = 3	
si, ma in minima parte = 4	
No, il rischio rimane indifferente = 5	
punteggio assegnato	2
Valore stimato dalla probabilità	
2,00	
0 = nessuna probabilità; 1 = improbabile; 2 = poco probabile; 3 = probabile; 4 = molto probabile; 5 = altamente probabile.	

Scheda 28 –Area E - Accesso ai servizi a regime residenziale

2. Valutazione dell’impatto

Criterio 1: impatto organizzativo

Rispetto al totale di personale impiegato nella singola area/Servizio Autonomo competente a svolgere il processo (o la fase del processo di competenza della PA) nell’ambito della singola PA, quale percentuale di personale è impiegata nel processo? (se il processo coinvolge l’attività di più Aree/Servizi Autonomi nell’ambito della stessa PA occorre riferire la percentuale al personale complessivamente impiegato)

- fino a circa il 20% = 1
- fino a circa il 40% = 2
- fino a circa il 60% = 3
- fino a circa il 80% = 4
- fino a circa il 100% = 5

punteggio assegnato **2**

Criterio 2: impatto economico

Nel corso degli ultimi cinque anni sono state pronunciate sentenze della Corte dei Conti a carico di dipendenti (dirigenti o dipendenti) della PA o sono state pronunciate sentenze di risarcimento del danno nei confronti della PA per la medesima tipologia di evento o di tipologie analoghe?

- No = 1
- Si = 5

punteggio assegnato **1**

Criterio 3: impatto reputazionale

Nel corso degli ultimi anni sono stati pubblicati su giornali o riviste articoli aventi ad oggetto il medesimo evento o eventi analoghi?

- No = 0
- Non ne abbiamo memoria = 1
- Si, sulla stampa locale = 2
- Si, sulla stampa nazionale = 3
- Si, sulla stampa locale e nazionale = 4
- Si, sulla stampa locale, nazionale ed internazionale = 5

punteggio assegnato **1**

Criterio 4: impatto sull’immagine

A quale livello può collocarsi il rischio dell’evento (livello apicale, intermedio, basso), ovvero la posizione/il ruolo che l’eventuale soggetto riveste nell’organizzazione è elevata, media o bassa?

- a livello di addetto = 1
- a livello di collaboratore o funzionario = 2
- a livello di dirigente di ufficio non generale, ovvero posizione apicale o posizione organizzativa = 3
- a livello di dirigente di ufficio generale = 4
- a livello di capo dipartimento/segretario generale = 5

punteggio assegnato **3**

Valore stimato dell’impatto **1,75**

0 = nessun impatto; 1 = marginale; 2 = minore; 3 = soglia; 4 = serio; 5 = superiore.

Valutazione complessiva del rischio

Valutazione complessiva del rischio = probabilità x impatto

3,50

SCHEDA 29 -AREA E	
Decesso ospiti in struttura	
1 . Valutazione della probabilità	
Criteri	Punteggi
Criterio 1: discrezionalità	
Il processo è discrezionale?	
No, è del tutto vincolato = 1	
E' parzialmente vincolato dalla legge e da atti amministrativi (regolamenti, direttive, circolari) = 2	
E' parzialmente vincolato solo dalla legge = 3	
E' parzialmente vincolato solo da atti amministrativi (regolamenti, direttive, circolari) = 4	
E' altamente discrezionale = 5	
punteggio assegnato	2
Criterio 2: rilevanza esterna	
Il processo produce effetti diretti all'esterno dell'amministrazione di riferimento?	
No, ha come destinatario finale un ufficio interno = 2	
Si, il risultato del processo è rivolto direttamente ad utenti esterni = 5	
punteggio assegnato	5
Criterio 3: complessità del processo	
Si tratta di un processo complesso che comporta il coinvolgimento di più amministrazioni (esclusi i controlli) in fase successive per il conseguimento del risultato?	
No, il processo coinvolge una sola PA = 1	
Si, il processo coinvolge più di tre amministrazioni = 3	
Si, il processo coinvolge più di cinque amministrazioni = 5	
punteggio assegnato	1
Criterio 4: valore economico	
Qual è l'impatto economico del processo?	
Ha rilevanza esclusivamente interna = 1	
Comporta l'attribuzione di viaggi a soggetti esterni, ma di non particolare rilievo economico (es. borse di studio) = 3	
Comporta l'affidamento di considerevoli vantaggi a soggetti esterni (es. appalto) = 5	
punteggio assegnato	1
Criterio 5: frazionabilità del processo	
Il risultato finale del processo può essere raggiunto anche effettuando una pluralità di operazioni di entità economica ridotta che, considerate complessivamente, alla fine assicurano lo stesso risultato (es. pluralità di affidamenti ridotti?)	
No = 1	
Si = 5	
punteggio assegnato	1
Criterio 6: controlli	
Anche sulla base dell'esperienza pregressa, il tipo di controllo applicato sul processo è adeguato a neutralizzare il rischio?	
Si, costituisce un efficace strumento di neutralizzazione = 1	
Si, è molto efficace = 2	
Si, per una percentuale approssimativa del 50% = 3	
si, ma in minima parte = 4	
No, il rischio rimane indifferente = 5	
punteggio assegnato	2
Valore stimato dalla probabilità	2,00
0 = nessuna probabilità; 1 = improbabile; 2 = poco probabile; 3 = probabile; 4 = molto probabile; 5 = altamente probabile.	

Scheda 29 –Area E - Decesso ospiti in struttura

2. Valutazione dell’impatto

Criterio 1: impatto organizzativo	
Rispetto al totale di personale impiegato nella singola area/Servizio Autonomo competente a svolgere il processo (o la fase del processo di competenza della PA) nell’ambito della singola PA, quale percentuale di personale è impiegata nel processo? (se il processo coinvolge l’attività di più Aree/Servizi Autonomi nell’ambito della stessa PA occorre riferire la percentuale al personale complessivamente impiegato)	
fino a circa il 20% = 1	
fino a circa il 40% = 2	
fino a circa il 60% = 3	
fino a circa il 80% = 4	
fino a circa il 100% = 5	
punteggio assegnato	2
Criterio 2: impatto economico	
Nel corso degli ultimi cinque anni sono state pronunciate sentenze della Corte dei Conti a carico di dipendenti (dirigenti o dipendenti) della PA o sono state pronunciate sentenze di risarcimento del danno nei confronti della PA per la medesima tipologia di evento o di tipologie analoghe?	
No = 1	
Si = 5	
punteggio assegnato	1
Criterio 3: impatto reputazionale	
Nel corso degli ultimi anni sono stati pubblicati su giornali o riviste articoli aventi ad oggetto il medesimo evento o eventi analoghi?	
No = 0	
Non ne abbiamo memoria = 1	
Si, sulla stampa locale = 2	
Si, sulla stampa nazionale = 3	
Si, sulla stampa locale e nazionale = 4	
Si, sulla stampa locale, nazionale ed internazionale = 5	
punteggio assegnato	1
Criterio 4: impatto sull’immagine	
A quale livello può collocarsi il rischio dell’evento (livello apicale, intermedio, basso), ovvero la posizione/il ruolo che l’eventuale soggetto riveste nell’organizzazione è elevata, media o bassa?	
a livello di addetto = 1	
a livello di collaboratore o funzionario = 2	
a livello di dirigente di ufficio non generale, ovvero posizione apicale o posizione organizzativa = 3	
a livello di dirigente di ufficio generale = 4	
a livello di capo dipartimento/segretario generale = 5	
punteggio assegnato	3
Valore stimato dell’impatto	1,75
0 = nessun impatto; 1 = marginale; 2 = minore; 3 = soglia; 4 = serio; 5 = superiore.	

Valutazione complessiva del rischio

Valutazione complessiva del rischio = probabilità x impatto

3,50